



ΔΗΜΟΣ ΜΙΝΩΑ ΠΕΔΙΑΔΑΣ

**ΣΧΕΔΙΟ ΑΝΤΙΜΕΤΩΠΙΣΗΣ ΕΚΤΑΚΤΩΝ
ΑΝΑΓΚΩΝ
ΕΞ ΑΙΤΙΑΣ ΔΑΣΙΚΩΝ ΠΥΡΚΑΓΙΩΝ
ΜΕ ΤΗΝ ΚΩΔΙΚΗ ΟΝΟΜΑΣΙΑ
«ΙΟΛΑΟΣ»
ΤΟΥ ΔΗΜΟΥ
«ΜΙΝΩΑ ΠΕΔΙΑΔΑΣ »**

Αρκαλοχώρι

Με το Σχέδιο Αντιμετώπισης Εκτάκτων Αναγκών εξαιτίας Δασικών Πυρκαγιών του Δήμου «ΜΙΝΩΑ ΠΕΔΙΑΔΑΣ» επιδιώκεται η άμεση και συντονισμένη απόκριση των εμπλεκόμενων Φορέων σε Τοπικό επίπεδο για την υποστήριξη του έργου του Πυροσβεστικού Σώματος στην καταστολή των δασικών πυρκαγιών και για την αποτελεσματική αντιμετώπιση εκτάκτων αναγκών λόγω δασικών πυρκαγιών και την άμεση διαχείριση των συνεπειών τους.

Στο πλαίσιο αυτό, στο παρόν σχέδιο δόθηκε η κωδική ονομασία «ΙΟΛΑΟΣ» χάριν συντομίας και διαφοροποίησής του από άλλα σχέδια. Ο Ιόλαος ήταν γιος του ετεροθαλούς αδελφού του Ηρακλή, βοηθός και συμπαραστάτης του τελευταίου τον οποίο υποστήριζε στην επιτέλεση των άθλων του.

Έγκριση και έναρξη ισχύος του παρόντος Σχεδίου

Η ισχύς του παρόντος Σχεδίου Αντιμετώπισης Εκτάκτων Αναγκών Εξ Αιτίας Δασικών Πυρκαγιών του Δήμου «ΜΙΝΩΑ ΠΕΔΙΑΔΑΣ» αρχίζει από την ημερομηνία έγκρισης από το Δημοτικό Συμβούλιο. Με την έκδοση του παρόντος παλαιότερα σχέδια παύουν να ισχύουν.

ΕΓΚΡΙΝΕΤΑΙ

...../...../2020

Για το Δημοτικό Συμβούλιο Δήμου «ΜΙΝΩΑ ΠΕΔΙΑΔΑΣ»**Ο ΔΗΜΑΡΧΟΣ****ΕΜΜΑΝΟΥΗΛ ΦΡΑΓΚΑΚΗΣ**

ΠΙΝΑΚΑΣ ΠΕΡΙΕΧΟΜΕΝΩΝ

| | |
|--|-----------|
| ΈΓΚΡΙΣΗ ΚΑΙ ΕΝΑΡΞΗ ΙΣΧΥΟΣ ΤΟΥ ΠΑΡΟΝΤΟΣ ΣΧΕΔΙΟΥ | 4 |
| ΠΡΟΛΟΓΟΣ | 10 |
| ΓΕΝΙΚΑ ΣΤΟΙΧΕΙΑ ΤΟΥ ΔΗΜΟΥ «ΜΙΝΩΑ ΠΕΔΙΑΔΑΣ» | 14 |
| ΜΕΡΟΣ 1. ΕΙΣΑΓΩΓΗ | 16 |
| 1.1 ΙΣΤΟΡΙΚΟ ΣΥΝΤΑΞΗΣ ΠΡΟΗΓΟΥΜΕΝΩΝ ΕΚΔΟΣΕΩΝ | 16 |
| 1.2 ΧΑΡΑΚΤΗΡΙΣΜΟΣ ΒΑΘΜΟΥ ΑΣΦΑΛΕΙΑΣ: | 18 |
| 1.3 ΠΙΝΑΚΑΣ ΔΙΑΝΟΜΗΣ..... | 18 |
| 1.4 ΈΝΑΡΞΗ ΙΣΧΥΟΣ ΚΑΙ ΕΞΟΥΣΙΟΔΟΤΗΣΗ ΕΦΑΡΜΟΓΗΣ ΤΟΥ ΣΧΕΔΙΟΥ | 18 |
| 1.5 ΟΔΗΓΙΕΣ ΓΙΑ ΤΗΝ ΕΝΕΡΓΟΠΟΙΗΣΗ ΚΑΙ ΕΦΑΡΜΟΓΗ ΤΟΥ ΣΧΕΔΙΟΥ..... | 19 |
| ΜΕΡΟΣ 2. ΣΚΟΠΟΣ / ΣΤΟΧΟΙ / ΑΝΑΛΥΣΗ ΚΙΝΔΥΝΟΥ / ΙΔΕΑ ΕΠΙΧΕΙΡΗΣΕΩΝ..... | 21 |
| 2.1 Σκοπός | 21 |
| 2.2 ΑΝΤΙΚΕΙΜΕΝΙΚΟΙ ΣΤΟΧΟΙ | 21 |
| 2.3 ΑΝΑΛΥΣΗ ΚΙΝΔΥΝΟΥ – ΚΑΤΑΣΤΑΣΗ – ΠΑΡΑΔΟΧΕΣ – ΠΡΟΫΠΟΘΕΣΕΙΣ- ΠΑΡΑΜΕΤΡΟΙ ΣΧΕΔΙΑΣΜΟΥ..... | 21 |
| 2.3.1 <i>Ανάλυση Κινδύνου</i> | 21 |
| 2.3.2 <i>Ημερήσιος Χάρτης Πρόβλεψης Κινδύνου Πυρκαγιάς</i> | 23 |
| 2.3.3 <i>Κατάσταση – Παραδοχές – Προϋποθέσεις- Παράμετροι Σχεδιασμού</i> | 28 |
| 2.4 ΙΔΕΑ ΕΠΙΧΕΙΡΗΣΕΩΝ | 29 |
| ΜΕΡΟΣ 3. ΡΟΛΟΙ, ΑΡΜΟΔΙΟΤΗΤΕΣ ΚΑΙ ΚΥΡΙΕΣ ΔΡΑΣΕΙΣ ΤΟΥ ΔΗΜΟΥ «ΜΙΝΩΑ ΠΕΔΙΑΔΑΣ», ΓΙΑ ΤΗΝ ΑΝΤΙΜΕΤΩΠΙΣΗ ΚΙΝΔΥΝΩΝ ΕΞΑΙΤΙΑΣ ΔΑΣΙΚΩΝ ΠΥΡΚΑΓΙΩΝ | 31 |
| 3.1 ΠΡΟΠΑΡΑΣΚΕΥΑΣΤΙΚΕΣ ΔΡΑΣΕΙΣ ΤΟΥ ΔΗΜΟΥ «ΜΙΝΩΑ ΠΕΔΙΑΔΑΣ» | 32 |
| 3.2 ΠΡΟΠΑΡΑΣΚΕΥΑΣΤΙΚΗ ΣΥΓΚΛΗΣΗ ΣΥΝΤΟΝΙΣΤΙΚΟΥ ΤΟΠΙΚΟΥ ΟΡΓΑΝΟΥ ΤΟΥ ΔΗΜΟΥ «ΜΙΝΩΑ ΠΕΔΙΑΔΑΣ» (Σ.Τ.Ο.) ΓΙΑ ΤΗΝ ΕΤΟΙΜΟΤΗΤΑ ΑΝΤΙΜΕΤΩΠΙΣΗΣ ΚΙΝΔΥΝΩΝ ΑΠΟ ΤΗΝ ΕΚΔΗΛΩΣΗ ΔΑΣΙΚΩΝ ΠΥΡΚΑΓΙΩΝ | 33 |
| 3.3 ΔΡΑΣΕΙΣ ΑΥΞΗΜΕΝΗΣ ΕΤΟΙΜΟΤΗΤΑΣ ΤΟΥ ΔΗΜΟΥ «ΜΙΝΩΑ ΠΕΔΙΑΔΑΣ» ΓΙΑ ΤΙΣ ΠΕΡΙΟΧΕΣ ΠΟΥ ΤΟ ΕΠΟΜΕΝΟ 24-ΩΡΟ ΕΙΝΑΙ ΜΕΓΑΛΗ Η ΕΠΙΚΙΝΔΥΝΟΤΗΤΑ ΕΚΔΗΛΩΣΗΣ ΚΑΙ ΕΞΑΠΛΩΣΗΣ ΔΑΣΙΚΩΝ ΠΥΡΚΑΓΙΩΝ | 35 |
| 3.4 ΔΡΑΣΕΙΣ ΤΟΥ ΔΗΜΟΥ «ΜΙΝΩΑ ΠΕΔΙΑΔΑΣ» ΣΤΗΝ ΑΝΤΙΜΕΤΩΠΙΣΗ ΚΙΝΔΥΝΩΝ ΛΟΓΩ ΔΑΣΙΚΩΝ ΠΥΡΚΑΓΙΩΝ ΜΕΤΑ ΤΗΝ ΕΚΔΗΛΩΣΗ ΤΟΥΣ..... | 35 |
| 3.5 ΔΡΑΣΕΙΣ ΤΟΥ ΔΗΜΟΥ «ΜΙΝΩΑ ΠΕΔΙΑΔΑΣ» ΣΤΗΝ ΑΜΕΣΗ/ΒΡΑΧΕΙΑ ΔΙΑΧΕΙΡΙΣΗ ΣΥΝΕΠΕΙΩΝ | 37 |
| 3.6 ΣΥΓΚΛΗΣΗ ΣΥΝΤΟΝΙΣΤΙΚΩΝ ΤΟΠΙΚΩΝ ΟΡΓΑΝΩΝ ΤΟΥ ΔΗΜΟΥ «ΜΙΝΩΑ ΠΕΔΙΑΔΑΣ» (Σ.Τ.Ο.) ΜΕΤΑ ΤΗΝ ΕΚΔΗΛΩΣΗ ΔΑΣΙΚΗΣ ΠΥΡΚΑΓΙΑΣ, ΓΙΑ ΤΗΝ ΑΝΤΙΜΕΤΩΠΙΣΗ ΕΚΤΑΚΤΩΝ ΑΝΑΓΚΩΝ ΚΑΙ ΤΗΝ ΑΜΕΣΗ/ΒΡΑΧΕΙΑ ΔΙΑΧΕΙΡΙΣΗ ΤΩΝ ΣΥΝΕΠΕΙΩΝ | 37 |
| ΜΕΡΟΣ 4. ΣΥΣΤΗΜΑ ΚΙΝΗΤΟΠΟΙΗΣΗΣ ΠΟΛΙΤΙΚΗΣ ΠΡΟΣΤΑΣΙΑΣ ΔΗΜΟΥ «ΜΙΝΩΑ ΠΕΔΙΑΔΑΣ»..... | 39 |
| 4.1 ΠΡΟΠΑΡΑΣΚΕΥΑΣΤΙΚΕΣ ΔΡΑΣΕΙΣ ΤΟΥ ΔΗΜΟΥ «ΜΙΝΩΑ ΠΕΔΙΑΔΑΣ» | 39 |
| 4.1.1 <i>Δήμαρχος «ΜΙΝΩΑ ΠΕΔΙΑΔΑΣ»</i> | 39 |
| 4.1.2 <i>Αντιδήμαρχος θεμάτων Πολιτικής Προστασίας</i> | 40 |
| 4.1.3 <i>Γραφείο Πολιτικής Προστασίας του Δήμου «ΜΙΝΩΑ ΠΕΔΙΑΔΑΣ»</i> | 41 |
| 4.1.4 <i>Τεχνικές Υπηρεσίες του Δήμου «ΜΙΝΩΑ ΠΕΔΙΑΔΑΣ»</i> | 42 |
| 4.1.5 <i>Υπηρεσία Πρόνοιας του Δήμου «ΜΙΝΩΑ ΠΕΔΙΑΔΑΣ»</i> | 42 |
| 4.1.6 <i>ΔΕΥΑ Δήμου «ΜΙΝΩΑ ΠΕΔΙΑΔΑΣ»</i> | 42 |
| 4.1.7 <i>Πρόεδροι Τοπικών Κοινοτήτων Δήμου «ΜΙΝΩΑ ΠΕΔΙΑΔΑΣ»</i> | 42 |

| | |
|---|-----------|
| 4.2 ΠΡΟΠΑΡΑΣΚΕΥΑΣΤΙΚΗ ΣΥΓΚΛΗΣΗ ΣΥΝΤΟΝΙΣΤΙΚΟΥ ΤΟΠΙΚΟΥ ΟΡΓΑΝΟΥ ΤΟΥ ΔΗΜΟΥ «ΜΙΝΩΑ ΠΕΔΙΑΔΑΣ» (Σ.Τ.Ο.) ΓΙΑ ΤΗΝ ΕΤΟΙΜΟΤΗΤΑ ΑΝΤΙΜΕΤΩΠΙΣΗΣ ΚΙΝΔΥΝΩΝ ΑΠΟ ΤΗΝ ΕΚΔΗΛΩΣΗ ΔΑΣΙΚΩΝ ΠΥΡΚΑΓΙΩΝ | 42 |
| 4.2.1 Δήμαρχος «ΜΙΝΩΑ ΠΕΔΙΑΔΑΣ»..... | 42 |
| 4.2.2 Αντιδήμαρχος θεμάτων Πολιτικής Προστασίας..... | 43 |
| 4.2.3 Γραφείο Πολιτικής Προστασίας του Δήμου «ΜΙΝΩΑ ΠΕΔΙΑΔΑΣ»..... | 43 |
| 4.2.4 Γραμματέας του Συντονιστικού Τοπικού Οργάνου του Δήμου «ΜΙΝΩΑ ΠΕΔΙΑΔΑΣ»..... | 43 |
| 4.3 ΔΡΑΣΕΙΣ ΑΥΞΗΜΕΝΗΣ ΕΤΟΙΜΟΤΗΤΑΣ ΤΟΥ ΔΗΜΟΥ «ΜΙΝΩΑ ΠΕΔΙΑΔΑΣ» ΓΙΑ ΤΙΣ ΠΕΡΙΟΧΕΣ ΠΟΥ ΤΟ ΕΠΟΜΕΝΟ 24-ΩΡΟ ΕΙΝΑΙ ΜΕΓΑΛΗ Η ΕΠΙΚΙΝΔΥΝΟΤΗΤΑ ΕΚΔΗΛΩΣΗΣ ΚΑΙ ΕΞΑΠΛΩΣΗΣ ΔΑΣΙΚΩΝ ΠΥΡΚΑΓΙΩΝ | 43 |
| 4.3.1 Δήμαρχος «ΜΙΝΩΑ ΠΕΔΙΑΔΑΣ»..... | 43 |
| 4.3.2 Αντιδήμαρχος θεμάτων Πολιτικής Προστασίας..... | 44 |
| 4.3.3 Γραφείο Πολιτικής Προστασίας του Δήμου «ΜΙΝΩΑ ΠΕΔΙΑΔΑΣ»..... | 44 |
| 4.3.4 Τεχνικές Υπηρεσίες του Δήμου «ΜΙΝΩΑ ΠΕΔΙΑΔΑΣ» | 45 |
| 4.3.5 Πρόεδροι Τοπικών Κοινοτήτων Δήμου «ΜΙΝΩΑ ΠΕΔΙΑΔΑΣ» | 45 |
| 4.4 ΔΡΑΣΕΙΣ ΤΟΥ ΔΗΜΟΥ «ΜΙΝΩΑ ΠΕΔΙΑΔΑΣ» ΣΤΗΝ ΑΝΤΙΜΕΤΩΠΙΣΗ ΚΙΝΔΥΝΩΝ ΛΟΓΩ ΔΑΣΙΚΩΝ ΠΥΡΚΑΓΙΩΝ ΜΕΤΑ ΤΗΝ ΕΚΔΗΛΩΣΗ ΤΟΥΣ | 45 |
| 4.4.1 Δήμαρχος «ΜΙΝΩΑ ΠΕΔΙΑΔΑΣ»..... | 45 |
| 4.4.2 Αντιδήμαρχος θεμάτων Πολιτικής Προστασίας..... | 46 |
| 4.4.3 Γραφείο Πολιτικής Προστασίας του Δήμου «ΜΙΝΩΑ ΠΕΔΙΑΔΑΣ» | 47 |
| 4.4.4 Πρόεδροι Τοπικών Κοινοτήτων Δήμου «ΜΙΝΩΑ ΠΕΔΙΑΔΑΣ» | 48 |
| 4.5 ΔΡΑΣΕΙΣ ΤΟΥ ΔΗΜΟΥ «ΜΙΝΩΑ ΠΕΔΙΑΔΑΣ» ΣΤΗΝ ΑΜΕΣΗ/ΒΡΑΧΕΙΑ ΔΙΑΧΕΙΡΙΣΗ ΣΥΝΕΠΕΙΩΝ | 48 |
| 4.5.1 Δήμαρχος «ΜΙΝΩΑ ΠΕΔΙΑΔΑΣ»..... | 48 |
| 4.5.2 Αντιδήμαρχος θεμάτων Πολιτικής Προστασίας..... | 49 |
| 4.5.3 Γραφείο Πολιτικής Προστασίας του Δήμου «ΜΙΝΩΑ ΠΕΔΙΑΔΑΣ» | 49 |
| 4.5.4 Τεχνικές Υπηρεσίες του Δήμου «ΜΙΝΩΑ ΠΕΔΙΑΔΑΣ» | 49 |
| 4.5.5 ΔΕΥΑ του Δήμου «ΜΙΝΩΑ ΠΕΔΙΑΔΑΣ»..... | 49 |
| 4.5.6 Υπηρεσία Πρόνοιας του Δήμου «ΜΙΝΩΑ ΠΕΔΙΑΔΑΣ»..... | 50 |
| 4.5.7 Πρόεδροι Τοπικών Κοινοτήτων Δήμου «ΜΙΝΩΑ ΠΕΔΙΑΔΑΣ» | 50 |
| ΜΕΡΟΣ 5 ΕΠΙΚΟΙΝΩΝΙΕΣ ΚΑΙ ΡΟΗ ΠΛΗΡΟΦΟΡΙΩΝ | 51 |
| 5.1 ΜΕΣΑ ΕΠΙΚΟΙΝΩΝΙΑΣ | 51 |
| 5.2 ΡΟΗ ΠΛΗΡΟΦΟΡΙΩΝ | 51 |
| 5.2.1 Καθημερινή αποστολή χάρτη πρόβλεψης κινδύνου πυρκαγιάς & αποστολή προειδοποιητικού σήματος από το Κ.Ε.Π.Π./Ε.Σ.Κ.Ε. | 52 |
| 5.2.2 Αναγγελία – αρχική ειδοποίηση..... | 52 |
| 5.2.3 Ροή πληροφοριών για την υποστήριξη του έργου της καταστολής των δασικών πυρκαγιών. ... | 52 |
| 5.2.4 Ροή πληροφοριών κινητοποίησης φορέων για τη διαχείριση των συνεπειών από δασικές πυρκαγιές (συμπεριλαμβανομένης και της βραχείας αποκατάστασης)..... | 53 |
| ΜΕΡΟΣ 6. ΣΥΣΤΗΜΑ ΚΙΝΗΤΟΠΟΙΗΣΗΣ ΠΟΛΙΤΙΚΗΣ ΠΡΟΣΤΑΣΙΑΣ - ΣΥΝΤΟΝΙΣΤΙΚΕΣ ΟΔΗΓΙΕΣ ΥΛΟΠΟΙΗΣΗΣ ΔΡΑΣΕΩΝ ΠΟΛΙΤΙΚΗΣ ΠΡΟΣΤΑΣΙΑΣ..... | 54 |
| 6.1 ΔΙΟΙΚΗΣΗ, ΈΛΕΓΧΟΣ & ΣΥΝΤΟΝΙΣΜΟΣ ΕΠΙΧΕΙΡΗΣΕΩΝ | 54 |
| 6.2 ΣΤΑΔΙΑ ΕΠΙΧΕΙΡΗΣΕΩΝ..... | 55 |
| 6.3 ΑΡΧΙΚΗ ΕΙΔΟΠΟΙΗΣΗ - ΑΝΑΓΓΕΛΙΑ | 57 |
| 6.4 ΕΠΙΚΟΙΝΩΝΙΕΣ | 59 |
| 6.5 ΚΙΝΗΤΟΠΟΙΗΣΗ..... | 59 |
| 6.5.1 Κινητοποίηση σε τοπικό επίπεδο..... | 61 |
| 6.5.2 Κινητοποίηση σε κεντρικό επίπεδο..... | 64 |
| 6.6 ΕΠΙΧΕΙΡΗΣΕΙΣ ΈΡΕΥΝΑΣ, ΔΙΑΣΩΣΗΣ | 66 |

| | |
|--|-----------|
| 6.7 ΈΛΕΓΧΟΣ ΚΑΙ ΚΑΤΑΣΤΟΛΗ ΕΠΑΓΟΜΕΝΩΝ ΦΑΙΝΟΜΕΝΩΝ | 67 |
| 6.8 ΆΜΕΣΗ ΠΑΡΟΧΗ ΒΟΗΘΕΙΑΣ ΚΑΙ ΥΠΟΣΤΗΡΙΞΗ ΤΩΝ ΠΛΗΓΕΝΤΩΝ | 67 |
| 6.9 ΛΗΨΗ ΜΕΤΡΩΝ ΔΙΑΣΦΑΛΙΣΗΣ ΤΗΣ ΔΗΜΟΣΙΑΣ ΥΓΕΙΑΣ ΣΕ ΠΕΡΙΠΤΩΣΕΙΣ ΔΑΣΙΚΩΝ ΠΥΡΚΑΓΙΩΝ | 68 |
| 6.10 ΑΠΟΚΛΙΜΑΚΩΣΗ | 68 |
| 6.11 ΕΝΗΜΕΡΩΣΗ ΚΟΙΝΟΥ ΣΧΕΤΙΚΑ ΜΕ ΘΕΜΑΤΑ ΠΟΥ ΑΦΟΡΟΥΝ ΤΟΝ ΕΛΕΓΧΟ ΚΑΙ ΤΗΝ ΚΑΤΑΣΤΟΛΗ ΤΩΝ ΔΑΣΙΚΩΝ ΠΥΡΚΑΓΙΩΝ, ΚΑΘΩΣ ΚΑΙ ΕΠΙΧΕΙΡΗΣΕΩΝ ΕΡΕΥΝΑΣ ΚΑΙ ΔΙΑΣΩΣΗΣ..... | 69 |
| 6.12 ΕΝΗΜΕΡΩΣΗ ΚΟΙΝΟΥ ΓΙΑ ΔΡΑΣΕΙΣ ΠΟΥ ΔΡΟΜΟΛΟΓΟΥΝΤΑΙ ΓΙΑ ΤΗΝ ΑΝΤΙΜΕΤΩΠΙΣΗ ΕΚΤΑΚΤΩΝ ΑΝΑΓΚΩΝ ΚΑΙ ΤΗΝ ΑΜΕΣΗ/ΒΡΑΧΕΙΑ ΔΙΑΧΕΙΡΙΣΗ ΤΩΝ ΣΥΝΕΠΕΙΩΝ ΛΟΓΩ ΔΑΣΙΚΩΝ ΠΥΡΚΑΓΙΩΝ. | 69 |
| ΜΕΡΟΣ 7. ΟΡΓΑΝΩΜΕΝΗ ΠΡΟΛΗΠΤΙΚΗ ΑΠΟΜΑΚΡΥΝΣΗ ΠΟΛΙΤΩΝ ΛΟΓΩ ΔΑΣΙΚΩΝ ΠΥΡΚΑΓΙΩΝ | 70 |
| 7.1 ΚΑΤΕΥΘΥΝΤΗΡΙΕΣ ΟΔΗΓΙΕΣ ΓΙΑ ΤΗ ΛΗΨΗ ΑΠΟΦΑΣΗΣ | 73 |
| 7.2 ΣΧΕΔΙΟ ΔΡΑΣΗΣ | 75 |
| 7.3 ΕΙΔΙΚΟΤΕΡΕΣ ΔΡΑΣΕΙΣ | 77 |
| 7.4 ΜΝΗΜΟΝΙΑ ΕΝΕΡΓΕΙΩΝ ΓΙΑ ΤΗΝ ΥΛΟΠΟΙΗΣΗ ΤΗΣ ΔΡΑΣΗΣ ΤΗΣ ΟΡΓΑΝΩΜΕΝΗΣ ΠΡΟΛΗΠΤΙΚΗΣ ΑΠΟΜΑΚΡΥΝΣΗΣ ΠΟΛΙΤΩΝ ΛΟΓΩ ΔΑΣΙΚΩΝ ΠΥΡΚΑΓΙΩΝ | 78 |
| ΜΕΡΟΣ 8. ΥΠΟΣΤΗΡΙΞΗ & ΕΞΕΛΙΞΗ ΣΧΕΔΙΟΥ | 79 |
| 8.1 ΕΚΠΑΙΔΕΥΣΗ | 79 |
| 8.2 ΈΛΕΓΧΟΣ ΣΧΕΔΙΟΥ - ΑΣΚΗΣΕΙΣ | 79 |
| 8.2.1 Διενέργεια Ασκήσεων Πολιτικής Προστασίας σε επίπεδο Δήμων και Περιφερειών της χώρας . | 79 |
| 8.3 ΑΝΑΘΕΩΡΗΣΗ & ΕΠΙΚΑΙΡΟΠΟΙΗΣΗ ΣΧΕΔΙΟΥ | 80 |
| 8.4 ΤΗΡΗΣΗ ΣΤΟΙΧΕΙΩΝ ΕΙΔΙΚΟΥ ΦΑΚΕΛΟΥ ΚΑΤΑΣΤΡΟΦΗΣ | 81 |
| ΜΕΡΟΣ 9. ΠΕΡΙΒΟΛΗ-ΕΜΦΑΝΙΣΗ ΥΠΑΛΛΗΛΩΝ ΠΟΛΙΤΙΚΗΣ ΠΡΟΣΤΑΣΙΑΣ ΣΕ ΕΠΙΧΕΙΡΗΣΕΙΣ | 82 |
| ΠΑΡΑΡΤΗΜΑ Α – ΧΑΡΤΟΓΡΑΦΙΚΟ ΥΛΙΚΟ | 86 |
| ΠΑΡΑΡΤΗΜΑ Β – ΜΝΗΜΟΝΙΟ ΕΝΕΡΓΕΙΩΝ | 90 |
| ΠΑΡΑΡΤΗΜΑ Β1 - ΜΝΗΜΟΝΙΟ ΕΝΕΡΓΕΙΩΝ ΚΙΝΗΤΟΠΟΙΗΣΗΣ ΤΟΥ ΔΗΜΟΥ «ΜΙΝΩΑ ΠΕΔΙΑΔΑΣ» ΓΙΑ ΤΗΝ ΑΝΤΙΜΕΤΩΠΙΣΗ ΚΙΝΔΥΝΩΝ ΛΟΓΩ ΔΑΣΙΚΩΝ ΠΥΡΚΑΓΙΩΝ | 91 |
| ΜΝΗΜΟΝΙΟ ΕΝΕΡΓΕΙΩΝ ΔΗΜΑΡΧΟΥ «ΜΙΝΩΑ ΠΕΔΙΑΔΑΣ»..... | 92 |
| ΠΡΟΠΑΡΑΣΚΕΥΑΣΤΙΚΕΣ ΔΡΑΣΕΙΣ | 92 |
| ΠΡΟΠΑΡΑΣΚΕΥΑΣΤΙΚΗ ΣΥΓΚΛΗΣΗ ΣΥΝΤΟΝΙΣΤΙΚΟΥ ΤΟΠΙΚΟΥ ΟΡΓΑΝΟΥ ΓΙΑ ΤΗΝ ΕΤΟΙΜΟΤΗΤΑ ΑΝΤΙΜΕΤΩΠΙΣΗΣ ΚΙΝΔΥΝΩΝ ΑΠΟ ΤΗΝ ΕΚΔΗΛΩΣΗ ΔΑΣΙΚΩΝ ΠΥΡΚΑΓΙΩΝ | 93 |
| ΔΡΑΣΕΙΣ ΑΥΞΗΜΕΝΗΣ ΕΤΟΙΜΟΤΗΤΑΣ ΓΙΑ ΤΙΣ ΠΕΡΙΟΧΕΣ ΠΟΥ ΤΟ ΕΠΟΜΕΝΟ 24-ΩΡΟ ΕΙΝΑΙ ΜΕΓΑΛΗ Η ΕΠΙΚΙΝΔΥΝΟΤΗΤΑ ΕΚΔΗΛΩΣΗΣ ΚΑΙ ΕΞΑΠΛΩΣΗΣ ΔΑΣΙΚΩΝ ΠΥΡΚΑΓΙΩΝ | 93 |
| ΔΡΑΣΕΙΣ ΓΙΑ ΤΗΝ ΑΝΤΙΜΕΤΩΠΙΣΗ ΚΙΝΔΥΝΩΝ ΛΟΓΩ ΔΑΣΙΚΩΝ ΠΥΡΚΑΓΙΩΝ ΜΕΤΑ ΤΗΝ ΕΚΔΗΛΩΣΗ ΤΟΥΣ | 94 |
| ΔΡΑΣΕΙΣ ΓΙΑ ΤΗΝ ΑΜΕΣΗ/ΒΡΑΧΕΙΑ ΔΙΑΧΕΙΡΙΣΗ ΣΥΝΕΠΕΙΩΝ..... | 95 |
| ΜΝΗΜΟΝΙΟ ΕΝΕΡΓΕΙΩΝ ΓΡΑΦΕΙΟΥ ΠΟΛΙΤΙΚΗΣ ΠΡΟΣΤΑΣΙΑΣ ΤΟΥ ΔΗΜΟΥ «ΜΙΝΩΑ ΠΕΔΙΑΔΑΣ»..... | 97 |
| ΠΡΟΠΑΡΑΣΚΕΥΑΣΤΙΚΕΣ ΔΡΑΣΕΙΣ | 97 |
| ΠΡΟΠΑΡΑΣΚΕΥΑΣΤΙΚΗ ΣΥΓΚΛΗΣΗ ΣΥΝΤΟΝΙΣΤΙΚΟΥ ΤΟΠΙΚΟΥ ΟΡΓΑΝΟΥ (Σ.Τ.Ο.) ΓΙΑ ΤΗΝ ΕΤΟΙΜΟΤΗΤΑ ΑΝΤΙΜΕΤΩΠΙΣΗΣ ΚΙΝΔΥΝΩΝ ΑΠΟ ΤΗΝ ΕΚΔΗΛΩΣΗ ΔΑΣΙΚΩΝ ΠΥΡΚΑΓΙΩΝ..... | 98 |
| ΔΡΑΣΕΙΣ ΑΥΞΗΜΕΝΗΣ ΕΤΟΙΜΟΤΗΤΑΣ ΓΙΑ ΤΙΣ ΠΕΡΙΟΧΕΣ ΠΟΥ ΤΟ ΕΠΟΜΕΝΟ 24-ΩΡΟ ΕΙΝΑΙ ΜΕΓΑΛΗ Η ΕΠΙΚΙΝΔΥΝΟΤΗΤΑ ΕΚΔΗΛΩΣΗΣ ΚΑΙ ΕΞΑΠΛΩΣΗΣ ΔΑΣΙΚΩΝ ΠΥΡΚΑΓΙΩΝ | 98 |
| ΔΡΑΣΕΙΣ ΓΙΑ ΤΗΝ ΑΝΤΙΜΕΤΩΠΙΣΗ ΚΙΝΔΥΝΩΝ ΛΟΓΩ ΔΑΣΙΚΩΝ ΠΥΡΚΑΓΙΩΝ ΜΕΤΑ ΤΗΝ ΕΚΔΗΛΩΣΗ ΤΟΥΣ | 98 |
| ΔΡΑΣΕΙΣ ΓΙΑ ΤΗΝ ΑΜΕΣΗ/ΒΡΑΧΕΙΑ ΔΙΑΧΕΙΡΙΣΗ ΣΥΝΕΠΕΙΩΝ..... | 99 |

| | |
|---|------------|
| ΠΑΡΑΡΤΗΜΑ Β2 - ΜΝΗΜΟΝΙΟ ΕΝΕΡΓΕΙΩΝ ΚΙΝΗΤΟΠΟΙΗΣΗΣ ΤΟΥ ΔΗΜΟΥ «ΜΙΝΩΑ ΠΕΔΙΑΔΑΣ» ΓΙΑ ΤΗΝ ΟΡΓΑΝΩΜΕΝΗ ΠΡΟΛΗΠΤΙΚΗ ΑΠΟΜΑΚΡΥΝΣΗ ΠΟΛΙΤΩΝ | 101 |
| ΜΝΗΜΟΝΙΟ ΕΝΕΡΓΕΙΩΝ ΔΗΜΑΡΧΟΥ «ΜΙΝΩΑ ΠΕΔΙΑΔΑΣ» ΓΙΑ ΤΗΝ ΟΡΓΑΝΩΜΕΝΗ ΠΡΟΛΗΠΤΙΚΗ ΑΠΟΜΑΚΡΥΝΣΗ ΠΟΛΙΤΩΝ | 107 |
| ΔΙΑΔΙΚΑΣΙΕΣ ΓΙΑ ΤΗ ΛΗΨΗ ΤΗΣ ΑΠΟΦΑΣΗΣ ΓΙΑ ΤΗΝ ΟΡΓΑΝΩΜΕΝΗ ΠΡΟΛΗΠΤΙΚΗ ΑΠΟΜΑΚΡΥΝΣΗ ΠΟΛΙΤΩΝ | 107 |
| ΛΗΨΗ ΑΠΟΦΑΣΗΣ ΓΙΑ ΤΗΝ ΟΡΓΑΝΩΜΕΝΗ ΠΡΟΛΗΠΤΙΚΗ ΑΠΟΜΑΚΡΥΝΣΗ, Η ΜΗ ΑΠΟΜΑΚΡΥΝΣΗ | 108 |
| ΔΡΑΣΕΙΣ ΓΙΑ ΤΗΝ ΥΛΟΠΟΙΗΣΗ ΤΗΣ ΑΠΟΦΑΣΗΣ ΓΙΑ ΤΗΝ ΟΡΓΑΝΩΜΕΝΗ ΠΡΟΛΗΠΤΙΚΗ ΑΠΟΜΑΚΡΥΝΣΗ ΠΟΛΙΤΩΝ | 108 |
| ΠΑΡΑΡΤΗΜΑ Γ – ΕΘΕΛΟΝΤΙΚΕΣ ΟΡΓΑΝΩΣΕΙΣ..... | 110 |
| ΠΑΡΑΡΤΗΜΑ Δ – ΜΗΤΡΩΟ ΕΡΓΟΛΗΠΤΩΝ ΓΙΑ ΤΗΝ ΑΝΤΙΜΕΤΩΠΙΣΗ ΕΚΤΑΤΩΝ ΑΝΑΓΚΩΝ | 111 |
| ΠΑΡΑΡΤΗΜΑ Ε – ΠΛΗΡΩΜΗ ΔΑΠΑΝΩΝ ΣΤΟ ΠΛΑΙΣΙΟ ΔΡΑΣΕΩΝ ΠΟΛΙΤΙΚΗΣ ΠΡΟΣΤΑΣΙΑΣ | 112 |
| Ε1. ΟΔΗΓΟΣ ΧΡΗΣΗΣ ΤΗΣ ΔΙΑΔΙΚΑΣΙΑΣ ΑΠΕΥΘΕΙΑΣ ΑΝΑΘΕΣΗΣ (ΑΡΘΡΟ 118 Ν.4412/2016) ΓΙΑ ΤΗΝ ΠΛΗΡΩΜΗ ΔΑΠΑΝΩΝ ΠΟΛΙΤΙΚΗΣ ΠΡΟΣΤΑΣΙΑΣ..... | 114 |
| ΠΑΡΑΡΤΗΜΑ ΣΤ – ΣΤΟΙΧΕΙΑ ΕΠΙΚΟΝΩΝΙΑΣ ΞΕΝΟΔΟΧΕΙΩΝ ΚΑΙ ΛΟΙΠΩΝ ΚΑΤΑΛΥΜΑΤΩΝ ΕΝΤΟΣ ΧΩΡΙΚΗΣ ΑΡΜΟΔΙΟΤΗΤΑΣ ΔΗΜΟΥ «ΜΙΝΩΑ ΠΕΔΙΑΔΑΣ»..... | 118 |
| ΠΑΡΑΡΤΗΜΑ Ζ – ΑΝΑΛΥΤΙΚΗ ΚΑΤΑΣΤΑΣΗ ΤΩΝ ΟΙΚΙΣΜΩΝ ΤΟΥ ΔΗΜΟΥ «ΜΙΝΩΑ ΠΕΔΙΑΔΑΣ»..... | 120 |
| ΠΑΡΑΡΤΗΜΑ Η – ΤΗΛΕΦΩΝΙΚΟΣ ΚΑΤΑΛΟΓΟΣ ΦΟΡΕΩΝ ΚΑΙ ΥΠΗΡΕΣΙΩΝ ΣΕ ΕΠΙΠΕΔΟ ΔΗΜΟΥ «ΜΙΝΩΑ ΠΕΔΙΑΔΑΣ»..... | 123 |

ΠΡΟΛΟΓΟΣ

Η επιστημονική προσέγγιση και διερεύνηση των αιτιών εμφάνισης των πυρκαγιών στα δάση των μεσογειακών χωρών στις οποίες υπάγεται και η χώρα μας, έχει καταλήξει ότι οι δασικές πυρκαγιές αποτελούν μέρος της οικολογίας τους και η πλήρης εξάλειψή τους είναι αδύνατη έστω και αν υπήρχε ο πιο τέλειος αντιπυρικός σχεδιασμός.

Οι υψηλές θερμοκρασίες, η παρατεταμένη ανομβρία και οι δυνατοί άνεμοι που επικρατούν κατά την διάρκεια των θερινών μηνών σε συνδυασμό με την ευφλεκτικότητα διαφόρων ειδών της φυσικής βλάστησης συνθέτουν ένα εξαιρετικά ευνοϊκό περιβάλλον για την εκδήλωση δασικών πυρκαγιών στον Ελλαδικό χώρο που χαρακτηρίζεται κύρια από το ξηροθερμικό κλίμα μεσογειακού τύπου.

Το μεσογειακό τύπου κλίμα προσδιορίζεται σε γενικές γραμμές από καλοκαιρινή ξηρασία, χειμωνιάτικες κυρίως βροχοπτώσεις που παρουσιάζουν μεγάλη διακύμανση από χρόνο σε χρόνο, ήπια μέχρι θερμά ή και πολύ θερμά καλοκαίρια, ήπιους μέχρι ψυχρούς χειμώνες και εκτεταμένες περιόδους ηλιοφάνειας κατά τη μεγαλύτερη περίοδο του έτους

Οι οργανισμοί (φυτικοί και ζωικοί) κάτω από αυτές τις συνθήκες που διαμορφώνει το μεσογειακό κλίμα έχουν αναπτύξει μηχανισμούς απόκρισης στις περιβαλλοντικές πιέσεις ώστε να επιβιώνουν. Οι προσαρμογές αυτές αφορούν κυρίως στην έλλειψη νερού, που συνδυάζεται με υψηλές θερμοκρασίες, στην απαιτούμενη οικονομία στα θρεπτικά στοιχεία, στο χειμερινό ψύχος και τέλος στην περιοδική δράση της φωτιάς. Σε όλα τα μεσογειακού τύπου οικοσυστήματα η μακροχρόνια επίδραση παρόμοιων κλιματικών παραγόντων πάνω στους φυτικούς οργανισμούς έχει διαμορφώσει φυσιογνωμικά όμοιους τύπους βλάστησης, με μια διαδικασία που ονομάζεται συγκλίνουσα εξέλιξη. Η συγκλίνουσα εξέλιξη επεκτείνεται όχι μόνο στη φυσιογνωμία της βλάστησης αλλά και στη φυσιολογία των φυτών όπου διαφορετικά μεταξύ τους φυτά παρουσιάζουν ενιαία "οικολογική συμπεριφορά", αντιμετωπίζοντας με επιτυχία τους κλιματικούς παράγοντες.

Με την παραδοχή ότι οι φυτοκοινωνίες αντιπροσωπεύουν ακριβώς το συγκεκριμένο κλιματεδαφικό περιβάλλον, αποτέλεσμα του οποίου είναι η ύπαρξη κατάλληλων συνθηκών, οι οποίες ευνοούν ή όχι τις πυρκαγιές¹ και από παρατηρήσεις και μελέτες βασιζόμενες στην επεξεργασία στατιστικών δεδομένων καταγραφής δασικών πυρκαγιών που τηρούνται από την Δασική Υπηρεσία των τελευταίων δεκαετιών δείχνουν ότι το μεγαλύτερο ποσοστό των πυρκαγιών εκδηλώνεται στη χώρα μας κυρίως στην παραλιακή, λοφώδη και υποορεινή περιοχή, όπου κυριαρχούν ενώσεις φρύγανων, θαμνώνες αείφυλλων πλατύφυλλων και δάση θερμόφυλων κωνοφόρων. Οι περιοχές αυτές με χαμηλό (μηδενικό) υψόμετρο μέχρι και των εξακόσιων περίπου μέτρων (0-600μ.) θεωρούνται ζώνες των περισσότερων σημείων έναρξης δασικών πυρκαγιών. Όμως, δεν αποκλείεται η εμφάνισή τους και σε περιοχές με μεγαλύτερα υψόμετρα (ορεινός όγκος), σε χρονιές με ευνοϊκές καιρικές συνθήκες (καύσωνες, παρατεταμένη ξηρασία, κλπ) ή οφειλόμενες σε πτώσεις κεραυνών.

Στο χάρτη που εμφανίζεται στη συνέχεια του κειμένου (**Χάρτης 1**) απεικονίζεται η κάλυψη σε ενοποιημένη μορφή των δασικών οικοσυστημάτων της χώρας μας (δάση, δασικές και χορτολιβαδικές εκτάσεις) σύμφωνα με την καταγραφή και αποτύπωση από την Δασική Υπηρεσία (ψηφιακοί χάρτες

¹ Δ Καλιδής, Δ Θεοδωροπούλου, Γ. Παπάζογλου, «Επικίνδυνες στις πυρκαγιές ζώνες βλαστήσεως», Δελτίο Ερευνών υπαρθ. 83. Θεσσαλονίκη 1977, Ντάφης Σ. 1973. «Ταξινόμηση της δασικής βλάστησης της Ελλάδας». Επιστημ. Επετηρίδα Γεωπονικής και Δασολογικής Σχολής τομ ΙΕ τευχ. Β., Γ. Μαυρομάτης 1978. Χάρτης Βλαστήσεως

βλαστήσεως²) ανά υψομετρική κλάση, από 0-600 μ. με κόκκινο χρωματισμό, από 601-900 μ. με κίτρινοχρωματισμό και με υψόμετρο μεγαλύτερο των 900 μ. με πράσινο χρωματισμό. Με γκρι χρωματισμό απεικονίζονται όλες οι άλλες μορφές χρήσεων γης (γεωργικές εκτάσεις, δομημένο περιβάλλον κλπ).

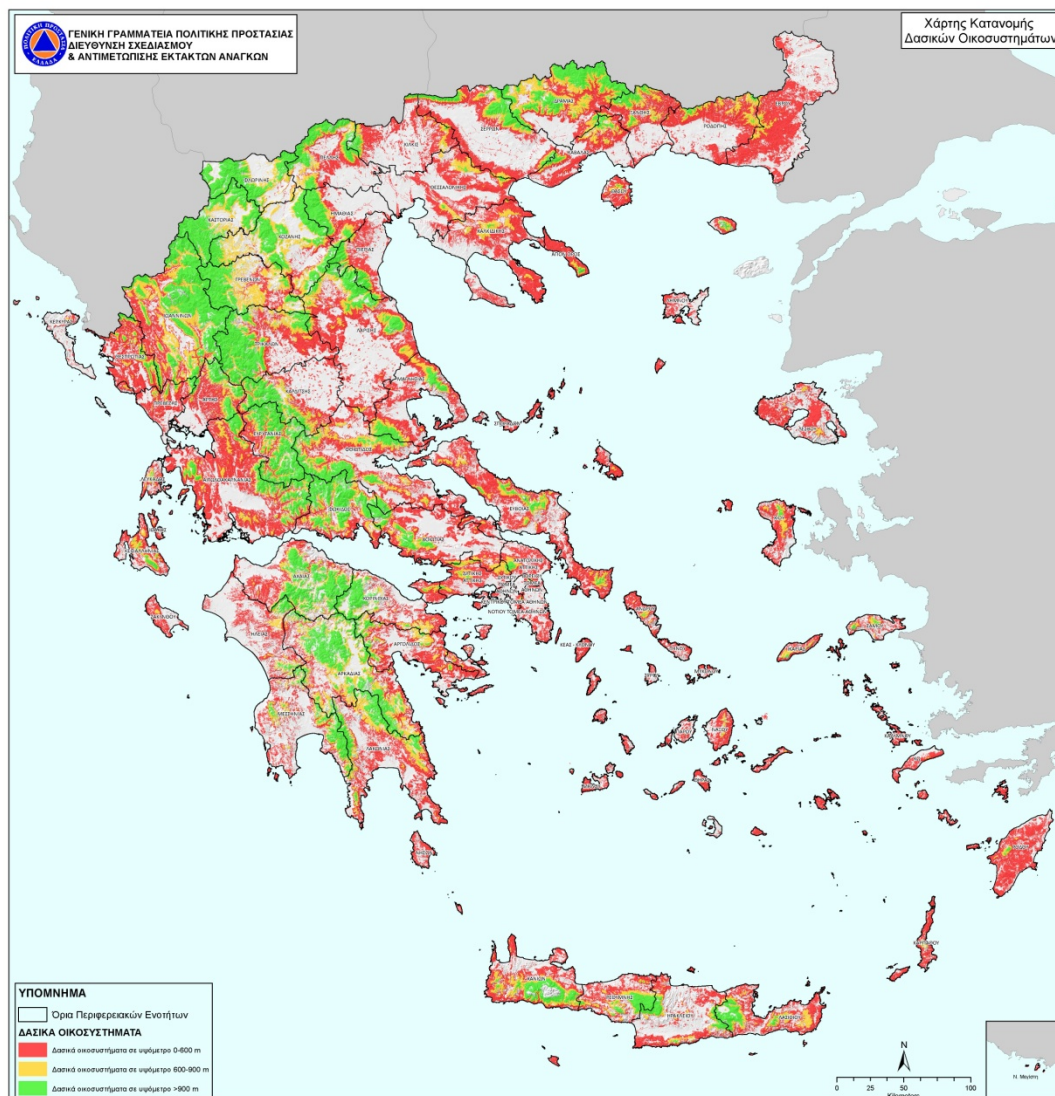

Χάρτης 1. Χάρτης στον οποίο απεικονίζονται η κάλυψη σε ενοποιημένη μορφή των δασικών οικοσυστημάτων (δάση, δασικές και χορτολιβαδικές εκτάσεις) σύμφωνα με την καταγραφή και αποτύπωση από την Δασική Υπηρεσία (ψηφιακοί χάρτες βλαστήσεως) ανά υψομετρική κλάση, από 0-600 μ. με κόκκινο χρωματισμό, από 601-900 μ. με κίτρινο χρωματισμό και με υψόμετρο μεγαλύτερο των 900 μ. με πράσινο χρωματισμό. Με γκρι χρωματισμό απεικονίζονται όλες οι άλλες μορφές χρήσεων γης (γεωργικές εκτάσεις, δομημένο περιβάλλον κλπ).

Οι περιοχές με υψόμετρο 0-600 μ. που καλύπτονται από δασικά οικοσυστήματα (με κόκκινο χρωματισμό) αποδειγμένα θεωρούνται ζώνες σημείων έναρξης των περισσότερων δασικών πυρκαγιών στη χώρα μας. χωρίς να αποκλείεται η εμφάνισή τους και σε περιοχές με μεγαλύτερα υψόμετρα (ορεινός όγκος), σε χρονιές με ευνοϊκές καιρικές συνθήκες (καύσωνες, παρατεταμένη ξηρασία, κλπ) ή οφειλόμενες σε πτώσεις κεραυνών.

² Σχετικό το υπαρθ 165636/435/16-1/2018 έγγραφο της Γενικής Δ/νσης Δασών και Δασικού Περιβάλλοντος του ΥΠΕΝ προς ΓΓΠΠ

Η προσέγγιση αυτή έχει ενδεικτικό χαρακτήρα και καταρτίστηκε ως χρήσιμη πρόσθετη πληροφορία από την Δ/ση Σχεδιασμού και Αντιμετώπισης Εκτάκτων αναγκών της ΓΓΠΠ στο πλαίσιο έκδοσης του Χάρτη Πρόβλεψης Κίνδυνου Πυρκαγιάς ως πρώτη χωρική προσέγγιση του προβλήματος των δασικών πυρκαγιών με βάση το υψόμετρο.

Από την μελέτη και ανάλυση στατιστικών δεδομένων καταγραφής δασικών πυρκαγιών που εκδηλώνονται στη χώρα μας, προκύπτει ότι ο κίνδυνος των πυρκαγιών είναι σημαντικά υψηλότερος στα δάση κωνοφόρων από ότι σε αυτά των πλατυφύλλων. Από την περαιτέρω ανάλυση προκύπτει επίσης ότι από τα δάση που ανήκουν στην κατηγορία των κωνοφόρων, τα δάση της Χαλεπίου Πεύκης (*Pinushalerpensis*) και της Τραχείας Πεύκης (*Pinusbrutia*) που έχουν σημαντική εξάπλωση σε όλη σχεδόν την Ελληνική επικράτεια, περιλαμβανομένου και του ιδιαίτερα ευαίσθητου νησιωτικού χώρου, κατέχουν την πρώτη θέση από πλευράς δυσκολίας αντιμετώπισης των πυρκαγιών σε αυτά³.

Χαρακτηριστικό αυτών των δασών είναι ότι συγκροτούν αραιές σχετικώς συστάδες με αποτέλεσμα να ενθαρρύνεται η ανάπτυξη πλούσιας υποβλάστησης από θαμνώδη, ημιθαμνώδη και πώδη φυτά. Η συσσώρευση αυτή της βιομάζας στον υπόροφο, διευκολύνει την πυρκαγιά να περάσει από το έδαφος στη κόμη των δένδρων και να ακολουθήσει επικόρυφη πορεία (πυρκαγιές κόμης), η οποία δύσκολα ελέγχεται.

Οστόσο και τα δύο είδη είναι προσαρμοσμένα στις δασικές πυρκαγιές γιατί έχουν μηχανισμούς αναγέννησής τους ύστερα από μια πυρκαγιά και μάλιστα επωφελούμενα από τις ευνοϊκές συνθήκες που δημιουργούνται μετά την πυρκαγιά επεκτείνουν την επικράτεια τους. Ο ρυθμός όμως καταστροφής από πυρκαγιές αυτών των δασών στη χώρα μας σε πολλές περιοχές έφθασε σε ποσοστά που ξεπερνούν τις δυνατότητες της φύσης για φυσική αναγέννηση γιατί σε πολλές περιπτώσεις καίγονται για δεύτερη φορά πριν τα δένδρα φθάσουν σε ηλικία παραγωγής σπόρου (δεκαπενταετία). Αυτό έχει σαν αποτέλεσμα την αποσταθεροποίηση και υποβάθμιση τους σε άλλες απλούστερες μορφές (θαμνώνες ή φρυγανότοπους) όταν οι πυρκαγιές είναι επαναλαμβανόμενες σε μικρά σχετικά διαστήματα στον αυτό τόπο. Στο σημείο αυτό κρίνεται απαραίτητο να αναφερθεί ότι τα οικοσυστήματα που αναπτύσσονται σε ξηροθερμικές συνθήκες περιβάλλοντος όπως για παράδειγμα τα μεσογειακού τύπου οικοσυστήματα η ανακύκλωση της οργανικής φυτικής ύλης μέσω της αποσύνθεσης συντελείται αργά και χρειάζεται τη δράση της φωτιάς.

Στα οικοσυστήματα αυτά η φωτιά επανέρχεται ως οικολογικός παράγοντας για να συμβάλει στη διάσπαση της συσσωρευμένης οργανικής ύλης στα ανόργανα θρεπτικά συστατικά της, λόγω του ότι η έλλειψη υγρασίας περιορίζει την αποσύνθεση (σήψη) και την ανακύκλωση των οργανικών υλικών που συσσωρεύεται στην επιφάνεια του εδάφους, όπως το φυλλόστρωμα, τα κατακείμενα νεκρά κλαδιά, κλπ. Η συχνή επανεμφάνιση της φωτιάς σε αυτάτα δασικά οικοσυστήματαέχει ως αποτέλεσμα την μικρή συσσώρευση οργανικής ύλης και οι συστάδες των δένδρων που αναπτύσσονται μετά την πυρκαγιά έχουν ομήλικες μορφές,δηλαδή έχουν την ίδια ηλικία και διάπλαση κατά θέσεις.

Με βάση τις ανωτέρω διαπιστώσεις προκύπτει ότι οι πυρκαγιές ως οικολογικός παράγοντας των χερσαίων οικοσυστημάτων της χώρας μας είναι μια φυσική δύναμη που επηρεάζει ανθρώπους, βλάστηση και ζωικούς οργανισμούς. Οι δασικές πυρκαγιές δύναται να προκαλέσουν τραυματισμούς και απώλειες ανθρώπινων ζώων, απώλειες στις περιουσίες των πολιτών, άμεσες και έμμεσες

³ Λ. Λιάκος, Οικολογικές διαστάσεις δασικών πυρκαγιών. Επιστημ Επετηρίδα Λιβαδοπονικής Εταιρείας, δημοσίευση Νο 3 Θεσσαλονίκη 1996

απώλειες στον πρωτογενή τομέα (δασικά προϊόντα, γεωργία, κτηνοτροφία), καταστροφές σε υποδομές (δίκτυα ηλεκτρισμού, τηλεπικοινωνιών κλπ.), καθώς και συνέπειες στη δασική αναψυχή και τον τουρισμό εν γένει.

Οι πυρκαγιές μπορεί να συμβάλουν θετικά στην φυσική ανανέωση και αύξηση της βιοποικιλότητας των δασικών οικοσυστημάτων μας και αρνητικά προκαλώντας την αποσταθεροποίηση και υποβάθμιση τους σε άλλες απλούστερες μορφές (θαμνώνες, φρυγανότοπους, κλπ), ή ακόμα και την πλήρη κατάρρευση τους, όταν οι πυρκαγιές είναι επαναλαμβανόμενες σε μικρά σχετικά χρονικά διαστήματα στον αυτό τόπο.

Είναι συνεπώς εύλογη η ανησυχία που υπάρχει και η σημασία που δίνεται στη διαχείριση του προβλήματος των δασικών πυρκαγιών, με δεδομένο ότι έχουν δυσμενείς επιπτώσεις στις ανθρώπινες δραστηριότητες και συμβάλουν στη δημιουργία καταστροφικών πλημμυρών με ταυτόχρονη παράσυρση των ορεινών εδαφών προκαλώντας σταδιακή ερημοποίηση των πληγέντων περιοχών.

Τέλος, διευκρινίζεται ότι στη ζώνη μίξεως δασών –πόλεων εκεί δηλαδή που ο οικιστικός ιστός έχει μεγάλη εγγύτητα ή επεκτείνεται εντός δασών και εν γένει δασικών εκτάσεων, όπως επίσης και σε μεμονωμένα κτίρια πλησίον ή εντός δασών και εν γένει δασικών εκτάσεων, η προστασία των κτιρίων καθώς και των πάσης φύσεως υποδομών από επερχόμενη πυρκαγιά προσδιορίζεται κατά κύριο λόγο από την εγγύτητα τους στην πυρκαγιά. Δηλαδή ποσό κοντά δύναται να έρθουν οι φλόγες και τα παραγόμενα θερμικά φορτία μιας δασικής πυρκαγιάς (η διάδοση της θερμότητας γίνεται με αγωγή, με μεταφορά και με ακτινοβολία) με επιμέρους δομικά υλικά ενός κτιρίου ή μιας υποδομής προκαλώντας την ανάφλεξη τους.

Η διάδοση μιας πυρκαγιάς αποτελεί μια διαδικασία που εξελίσσεται και εξαπλώνεται στο χώρο, μόνον όταν οι απαιτήσεις για καύση ικανοποιούνται, δηλαδή όταν συνυπάρχουν οι τρεις παράγοντες: καύσιμα, οξυγόνο και θερμότητα. Εάν ένας από τους τρεις παράγοντες παύει να υπάρχει, η πυρκαγιά σταμάτα και διακόπτεται η εξέλιξη της.

Είναι συνεπώς προφανές ότι μια δασική πυρκαγιά εξαπλώνεται σε κτίρια, όταν ικανοποιούνται οι απαιτήσεις σε δυνητικά διαθέσιμα καύσιμα και θερμικά φορτία τα οποία, παρουσία οξυγόνου, πληρούν τις προϋποθέσεις για ανάφλεξη και συνέχιση της καύσης.

Στα δυνητικά διαθέσιμα καύσιμα που θα επιτρέψουν σε μια δασική πυρκαγιά να εξελιχθεί και σε δομημένο περιβάλλον, περιλαμβάνονται εκτός από τα καύσιμα φυτικής προέλευσης και τα επιμέρους δομικά υλικά ενός κτιρίου, συμπεριλαμβανόμενων και γειτονικών υλικών προς το κτίριο, μη φυτικής προέλευσης, η αναφλεξιμότητα των οποίων σε συνδυασμό με την έκθεσή τους σε θερμότητα προκαλούμενη από επερχόμενη πυρκαγιά, θα εξασφαλίσει ή θα διακόψει την συνέχειά της.

Συνεπώς οι ενδεχόμενες απώλειες σε κτίρια και υποδομές που οφείλονται σε δασικές πυρκαγιές συνδέονται κατά κύριο λόγο με την απόσταση τους από το φλεγόμενο μέτωπο της πυρκαγιάς που παράγει μια ροή θερμότητας η οποία επαρκεί ή δεν επαρκεί για να προκαλέσει ανάφλεξη σε δομικά υλικά ενός κτιρίου ή μιας υποδομής.

ΓΕΝΙΚΑ ΣΤΟΙΧΕΙΑ ΤΟΥ ΔΗΜΟΥ «ΜΙΝΩΑ ΠΕΔΙΑΔΑΣ»

Ο Δήμος «ΜΙΝΩΑ ΠΕΔΙΑΔΑΣ» έχει έδρα τον οικισμό «Ευαγγελισμό» με πληθυσμό 237 κατοίκους και σύμφωνα με το Ν. 3852/2010, έχει ιστορικές έδρες τους οικισμούς Αρκαλοχωρίου με 4.267 κατοίκους και Καστελλίου με 1.421 κατοίκους. Ανήκει στην Περιφερειακή Ενότητα «ΗΡΑΚΛΕΙΟΥ» της Περιφέρειας «ΚΡΗΤΗΣ»

Έχει έκταση **394,24km²** και συνορεύει με τους ακόλουθους Δήμους:

- Δήμος «Χερσονήσου» (Βόρεια, ΒΑ)
- Δήμος «Οροπεδίου Λασιθίου» (Ανατολικά)
- Δήμος «Βιάννου» (Νότια, ΝΑ) και
- Δήμος «Αρχανών- Αστερουσίων» (Δυτικά, ΝΔ).

Ο Δήμος «ΜΙΝΩΑ ΠΕΔΙΑΔΑΣ» διαιρείται διοικητικά στις ακόλουθες τρεις (3) Δημοτικές Ενότητες και τριάντα δύο (32) Κοινότητες, με τον αντίστοιχο μόνιμο πληθυσμό (ΥΑ 28549/17-04-2019 - ΦΕΚ 1327/Β'/2019):

| Δήμος «ΜΙΝΩΑ ΠΕΔΙΑΔΑΣ» | ΜΟΝΙΜΟΣ ΠΛΗΘΥΣΜΟΣ |
|--------------------------------------|--------------------------|
| ΔΗΜΟΤΙΚΗ ΕΝΟΤΗΤΑ ΑΡΚΑΛΟΧΩΡΙΟΥ | 10.476 |
| Κοινότητα Γαρίπας | 4.822 |
| Κοινότητα Δεματίου | 516 |
| Κοινότητα Ινίου | 290 |
| Κοινότητα Καραβάδου | 591 |
| Κοινότητα Κασάνου | 299 |
| Κοινότητα Καστελλιανών | 471 |
| Κοινότητα Λευκοχωρίου | 558 |
| Κοινότητα Νιπιδιτού | 277 |
| Κοινότητα Παναγίας | 548 |
| Κοινότητα Πανοράματος | 454 |
| Κοινότητα Παρτίρων | 495 |
| Κοινότητα Πατισιδερού | 388 |
| Κοινότητα Σκινιά | 247 |
| ΔΗΜΟΤΙΚΗ ΕΝΟΤΗΤΑ ΘΡΑΨΑΝΟΥ | 2.334 |
| Κοινότητα Βόνης | 568 |
| Κοινότητα Ζωφόρων | 367 |
| Κοινότητα Θραψανού | 1.261 |
| Κοινότητα Σαμπά | 138 |
| Κοινότητα Βόνης | 568 |
| Κοινότητα Ζωφόρων | 367 |
| ΔΗΜΟΤΙΚΗ ΕΝΟΤΗΤΑ ΚΑΣΤΕΛΛΙΟΥ | 4.753 |
| Κοινότητα Αμαριανού | 159 |
| Κοινότητα Αποστόλων | 322 |
| Κοινότητα Αρχαγγέλου | 262 |

| | |
|-------------------------|---------------|
| Κοινότητα Ασκών | 241 |
| Κοινότητα Γερακίου | 322 |
| Κοινότητα Ευαγγελισμού | 199 |
| Κοινότητα Καρουζανών | 87 |
| Κοινότητα Κασταμονίτσης | 439 |
| Κοινότητα Καστελλίου | 1.491 |
| Κοινότητα Λιλιανού | 74 |
| Κοινότητα Λυττού | 234 |
| Κοινότητα Μαθιάς | 167 |
| Κοινότητα Πολυθέας | 369 |
| Κοινότητα Σμαρίου | 387 |
| ΣΥΝΟΛΟ | 17.563 |

Στο **Παράρτημα Ζ** παρατίθεται αναλυτική κατάσταση και όλων των οικισμών του Δήμου «ΜΙΝΩΑ ΠΕΔΙΑΔΑΣ» με τον αντίστοιχο πληθυσμό (ΕΛΣΤΑΤ 2011).

Ο Οργανισμός Εσωτερικής υπηρεσίας του Δήμου «ΜΙΝΩΑ ΠΕΔΙΑΔΑΣ» εγκρίθηκε με την υπ. αρ. 7877/04-07-2011 (ΦΕΚ Β' 1663/27-07-2011) Απόφαση του Γενικού Γραμματέα Αποκεντρωμένης Διοίκησης Κρήτης και τροποποιήθηκε με τις υπ' αριθμ. 1308/13-03-2013 (ΦΕΚ 721/Β'/29-03-2013), 9932/18-08-2017 (ΦΕΚ 2940/Β'/29-08-2017) και 1668/14-05-2019 (ΦΕΚ 1668/Β'/14-05-2019) όμοιες.

Το Δήμαρχο «ΜΙΝΩΑ ΠΕΔΙΑΔΑΣ» «ΜΑΝΩΛΗ ΦΡΑΓΚΑΚΗ» επικουρούν σύμφωνα με την υπ. αρ. 1988/4-9-2019 Απόφαση όπως αυτή τροποποιήθηκε από την υπ. αρ. 43/13-01-2020 και 784/26-5-2020 Απόφαση οι ακόλουθοι Αντιδήμαρχοι:

- «ΑΡΑΒΙΑΚΗΣ ΚΩΝΣΤΑΝΤΙΝΟΣ», Αντιδήμαρχος Τεχνικών Έργων και Πολιτικής Προστασίας
- «ΣΜΥΡΝΑΚΗΣ ΕΜΜΑΝΟΥΗΛ», Αντιδήμαρχος Οικονομικών, Αναπτυξιακού Προγραμματισμού, Καταστημάτων - Εμπορίου, Ψηφιακού Μετασχηματισμού και Τουρισμού
- «ΔΡΑΜΟΥΝΤΑΝΗ ΟΛΓΑ», Αντιδήμαρχος Διοικητικών Θεμάτων και Εξυπηρέτησης του Πολίτη, Κοινωνικής Πολιτικής, Παιδείας, Δια Βίου Μάθησης και Απασχόληση,
- «ΜΕΡΚΟΥΛΙΔΗΣ ΓΕΩΡΓΙΟΣ», Αντιδήμαρχος Ηλεκτρομηχανολογικών Έργων και Συγκοινωνιών, Άρδευσης, Αγροτικής Παραγωγής και Αλιείας,
- «ΣΑΜΩΝΑΚΗΣ ΜΙΧΑΗΛ», Αντιδήμαρχος Καθαριότητας, Περιβάλλοντος-Πρασίνου, Αγροτικής Οδοποιίας, Δημοτικών Σφαγείων και Κοιμητηρίων,

Στα διοικητικά όρια του Δήμου έχουν την έδρα τους οι ακόλουθοι φορείς και υπηρεσίες

- Αστυνομικό Τμήμα Μινώα Πεδιάδας, παράρτημα Καστελλίου, τηλ. 28910 31111.
- Αστυνομικό Τμήμα Μινώα Πεδιάδας, παράρτημα Αρκαλοχωρίου, τηλ. 28910 25040, 25044, 25047, 25048.
- Πυροσβεστική Υπηρεσία / Πυροσβεστικό Κλιμάκιο, οδός Ελευθερίας 19, Λιμένας Χερσονήσου, 70014, ΗΡΑΚΛΕΙΟΥ τηλ. 2897021811.
- Αρμόδια Δασική Υπηρεσία: Διεύθυνση Δασών Ν. Ηρακλείου, ΠΑΝΑΓΙΑ ΜΑΛΕΒΗ, Ηράκλειο 714 10, τηλ. 281 026 4940.
- Κέντρο Υγείας Αρκαλοχωρίου, οδός ΕΛ. ΒΕΝΙΖΕΛΟΥ, τηλ. 2282891340241 ή 2891340200.
- Κέντρο Υγείας Καστελλίου, τηλ. 2891340000.

Αναλυτικό χαρτογραφικό υλικό παρατίθεται στο Παράρτημα Α του παρόντος.

ΜΕΡΟΣ 1**ΕΙΣΑΓΩΓΗ****ΜΕΡΟΣ 1. ΕΙΣΑΓΩΓΗ****1.1 Ιστορικό σύνταξης προηγούμενων εκδόσεων**

Σε εφαρμογή του άρθρου 17 του Ν.3013/2002, που ρυθμίζονται τα σχετικά με την κατάρτιση των σχεδίων πολιτικής προστασίας και τους υπόχρεους, προς τούτο, αρμόδιους κεντρικούς και περιφερειακούς φορείς και οργανισμούς κοινής ωφέλειας, εκδόθηκε ηΥπουργική Απόφαση 1299/7-4-2003 «Έγκριση του από 7.4.2003 Γενικού Σχεδίου Πολιτικής Προστασίας με τη συνθηματική λέξη ΞΕΝΟΚΡΑΤΗΣ» (ΦΕΚ 423/Β΄/2003).

Σύμφωνα με την ανωτέρω Υπουργική Απόφαση (σελ 5822, και Προσθήκη 2 στο Παράρτημα Α σελ 5835) οι Δήμοι της χώρας συντάσσουν μνημόνια ενεργειών για την αντιμετώπιση κινδύνων από φυσικές, τεχνολογικές και λοιπές καταστροφές. Επιπλέον, στο άρθρο 63 του Ν.3852/2010, αναφέρεται ότι στις αρμοδιότητες της Εκτελεστικής Επιτροπής του Δήμου είναι να εισηγείται τα σχέδια αντιμετώπισης εκτάκτων αναγκών και φυσικών καταστροφών, σε εναρμόνιση με τα αντίστοιχα σχέδια της Περιφέρειας και του Υπουργείου Προστασίας του Πολίτη.

Το 2010, 2011 και 2013 Γενική Γραμματεία Πολιτικής Προστασίαςεξέδωσε και αναθεώρησε το Γενικό Σχέδιο Αντιμετώπισης Εκτάκτων Αναγκών Εξαιτίας Δασικών Πυρκαγιών, όπου προβλέφθηκε η σύνταξη από τον Δήμο «ΜΙΝΩΑ ΠΕΔΙΑΔΑΣ»ενός παραρτήματος (Παράρτημα Ι΄) το οποίο είχε τα χαρακτηριστικά μνημονίου ενεργειών και στο οποίο περιγράφονταν τα κάτωθι:

- ονομαστική κατάσταση των υπευθύνων του Δήμου «ΜΙΝΩΑ ΠΕΔΙΑΔΑΣ»για την υλοποίηση των δράσεων Πολιτικής Προστασίας στα πλαίσια εφαρμογής του Γενικού Σχεδίου Αντιμετώπισης Εκτάκτων Αναγκών Εξαιτίας Δασικών Πυρκαγιών, καθώς και των αναπληρωτών τους, με τα στοιχεία επικοινωνίας τους (ονοματεπώνυμο, τίτλος, θέση, ιδιότητα / ειδικότητα, τηλέφωνα, φαξ)
- **κατάλογος των επιχειρησιακά έτοιμων μέσων** που διαθέτει ο Δήμος «ΜΙΝΩΑ ΠΕΔΙΑΔΑΣ», για την υλοποίηση των δράσεων Πολιτικής Προστασίας στα πλαίσια εφαρμογής του Γενικού Σχεδίου Αντιμετώπισης Εκτάκτων Αναγκών Εξαιτίας Δασικών Πυρκαγιών (μηχανήματα έργων, οχήματα μεταφοράς προσωπικού, κλπ)
- μνημόνια συνεργασίας με ιδιωτικούς φορείς για την εξασφάλιση επιπλέον πόρων προς ενίσχυση του έργου τους.

Το ανωτέρω Παράρτημα Ι΄ υποβάλλονταν στην Εκτελεστική Επιτροπή του Δήμου «ΜΙΝΩΑ ΠΕΔΙΑΔΑΣ» προκειμένου να εγκριθεί από τον Δήμαρχο, στο πλαίσιο εφαρμογής των άρθρ. 62 και 63 του Ν.3852/2010.

Συνεπώς, το σχέδιο του Δήμου «ΜΙΝΩΑ ΠΕΔΙΑΔΑΣ» αποτελούνταν από τον κορμό και τα παραρτήματα του Γενικού Σχεδίου Αντιμετώπισης Εκτάκτων Αναγκών Εξαιτίας Δασικών Πυρκαγιών – που είναι κοινά για όλους τους Δήμους και διασφαλίζουν την εναρμόνισή τους με τα αντίστοιχα σχέδια της Περιφέρειας και του Υπουργείου Προστασίας του Πολίτη – με την προσθήκη του Παραρτήματος Ι΄, ξεχωριστού για κάθε Δήμο, που περιέχει το μνημόνιο ενεργειών και το ανθρώπινο δυναμικό και μέσα, που θα χρησιμοποιήσει ο Δήμος «ΜΙΝΩΑ ΠΕΔΙΑΔΑΣ» για την υλοποίηση των δράσεων Πολιτικής Προστασίας α) για την υποστήριξη του έργου του Πυροσβεστικού Σώματος στην καταστολή δασικών πυρκαγιών, ο οποίος διενεργείται με βάση τον επιχειρησιακό του σχεδιασμό και β) για την αποτελεσματική αντιμετώπιση εκτάκτων αναγκών και την άμεση/βραχεία διαχείριση των συνεπειών τους

Μετά την προσθήκη και έγκριση του Παραρτήματος Ι΄ από τον Δήμαρχο, το σχέδιο του Δήμου «ΜΙΝΩΑ ΠΕΔΙΑΔΑΣ», θεωρούνταν άμεσα εκτελεστό και δεν έχρηζε περαιτέρω εγκρίσεως, δεδομένου ότι το Γενικό Σχέδιο Αντιμετώπισης Εκτάκτων Αναγκών Εξαιτίας Δασικών Πυρκαγιών είχε τύχει της εγκρίσεως του Γενικού Γραμματέα Πολιτικής Προστασίας.

Με την 4^η έκδοση του Γενικού Σχεδίου Αντιμετώπισης Εκτάκτων Αναγκών Εξαιτίας Δασικών Πυρκαγιών με την κωδική ονομασία «ΙΟΛΑΟΣ» της ΓΓΠΠ, το οποίο διαβίβασε με υπ΄ αριθ. 8797/06-12-2019 (ΑΔΑ: ΩΠ8Α46ΜΤΛΒ-ΥΤΧ) έγγραφό της σε όλους τους εμπλεκόμενους φορείς και για λόγους εναρμόνισης του σχεδιασμού Πολιτικής Προστασίας των Δήμων για την Αντιμετώπιση Εκτάκτων Αναγκών Εξαιτίας Δασικών Πυρκαγιών με το Γενικό Σχέδιο Αντιμετώπισης Εκτάκτων Αναγκών Εξαιτίας Δασικών Πυρκαγιών με την κωδική ονομασία «ΙΟΛΑΟΣ»(4^η έκδοση), καθώς και με τα Σχέδια Αντιμετώπισης Εκτάκτων Αναγκών Εξαιτίας Δασικών Πυρκαγιών των Περιφερών (άρθρο 63, παρ.θ΄ του Ν3852/2010), ο σχεδιασμός των Δήμων συντάσσεται πλέον υπό τη μορφή σχεδίου σε επίπεδο Δήμου, σύμφωνα με τις οδηγίες σχεδίασης της ΓΓΠΠ (όπως αυτές αναφέρονται αναλυτικά στην παράγραφο 15.2 του Γενικού Σχεδίου Αντιμετώπισης Εκτάκτων Αναγκών Εξαιτίας Δασικών Πυρκαγιών με την κωδική ονομασία «ΙΟΛΑΟΣ»)

Από τον Δήμο «ΜΙΝΩΑ ΠΕΔΙΑΔΑΣ» συμμετείχαν στη επικαιροποίηση, σύνταξη και έκδοση του παρόντος οι εξής:

- Ο κ. **Αραβιάκης Κωνσταντίνος**, Δημοτικός Σύμβουλος, Πρόεδρος του Τοπικού Συντονιστικού Οργάνου Πολιτικής Προστασίας του Δήμου Μινώα Πεδιάδας για τη δημοτική περίοδο 2019-2023
- Η κα. **Δαγκωνάκη Ζαχαρένια**, Προϊσταμένη Δ/σης Τεχνικών Υπηρεσιών Δήμου Μινώα Πεδιάδας, με αναπληρωτή τον κ. Τρουλλινό Στυλιανό, ΤΕ πολιτικό μηχανικό Δήμου Μινώα Πεδιάδας.
- Ο κ. **Γαβριήλ Κουρής**, Γενικός Γραμματέας του Δήμου Μινώα Πεδιάδας.
- Η κα. **Γεωργία Πιλιγκότση**, επιστημονική συνεργάτιδα του Δημάρχου Μινώα Πεδιάδας.

Σημειώνεται ότι στο Δήμο Μινώα Πεδιάδας συστήθηκε με την υπ. αρ. Απόφαση 208/2019 Τοπικό Συντονιστικό Οργάνου Πολιτικής Προστασίας του Δήμου Μινώα Πεδιάδας για τη δημοτική περίοδο 2019-2023 μέλη του οποίου είναι οι:

- Ο κ. Αραβιάκης Κωνσταντίνος, Αντιδήμαρχος, ως Πρόεδρος.
- Ο κ. Σαμωνάκης Μιχαήλ, Δημοτικός Σύμβουλος, προερχόμενος από την πλειοψηφία, με αναπληρωτή τον δ.σ. κ. Δρακάκη Ιωάννη.
- Ο κ. Θεοδωρομανωλάκης Εμμανουήλ Δημοτικός Σύμβουλος, προερχόμενος από την μειοψηφία, με αναπληρωτή τον δ.σ. κ. Βασιλάκη Ιωάννη.
- Ο κ. Μιχάλης Γκοργκούλης, Τμηματάρχης Πολιτικής Προστασίας Αποκεντρωμένης Διοίκησης Κρήτης, με αναπληρώτρια την Αναπληρώτρια Δ/ντρια, κα. Κυριακή Κοιλιάδη.
- Η κα. Χουλάκη Ιωάννα, Αστυνόμος Β', Διοικητής Α.Τ. Μινώα Πεδιάδας – εκπρόσωπος ΕΛ.ΑΣ., με αναπληρωτή τον κ. Σταυρακάκη Ευάγγελο Υπαστυνόμος Α'.
- Η κα. Ευανθία Μαγκουφάκη, Δασοπόνος, Προϊσταμένη του Δασονομείου Καστελλίου/Εκπρόσωπος Δ/σης Δασών Περιφέρειας Κρήτης, με αναπληρωτή τον κ. Ιωάννη Αραβιάκη, δασοφύλακας στο ίδιο Δασονομείο.
- Η κα. Πλουμίδα Ελένη, Προϊσταμένη Τμήματος Πολιτικής Προστασίας Π.Ε. Ηρακλείου, με αναπληρώτρια την κα. Κρίθινου Ελένη, υπάλληλος Τμήματος Πολιτικής Προστασίας Π.Ε. Ηρακλείου.
- Ο κ. Μανασσάκης Εμμανουήλ, Αντισμήναρχος, εκπρόσωπος Στρατιωτικού Διοικητή της 133 ΣΜ, με αναπληρωτή τον κ. Κωνσταντίνο Ζαγγογιάννη, Υποσμηναγός.

1.2 Χαρακτηρισμός βαθμού ασφαλείας:

ΑΔΙΑΒΑΘΜΗΤΟ

1.3 Πίνακας Διανομής

Παρατίθεται στο Παράρτημα Δ.

1.4 Έναρξη ισχύος και εξουσιοδότηση εφαρμογής του Σχεδίου

Το παρόν Σχέδιο Αντιμετώπισης Εκτάκτων Αναγκών Εξ Αιτίας Δασικών Πυρκαγιών του Δήμου «ΜΙΝΩΑ ΠΕΔΙΑΔΑΣ» υποβλήθηκε από το Γραφείο Πολιτικής Προστασίας του Δήμου «ΜΙΝΩΑ ΠΕΔΙΑΔΑΣ» την/...../2020 στην Εκτελεστική Επιτροπή του Δήμου «ΜΙΝΩΑ ΠΕΔΙΑΔΑΣ». Η Εκτελεστική Επιτροπή του Δήμου «ΜΙΝΩΑ ΠΕΔΙΑΔΑΣ», εισηγήθηκε την/...../2020 το παρόν σχέδιο στο Δημοτικό Συμβούλιο, το οποίο και ενέκρινε το παρόν Σχέδιο Αντιμετώπισης Εκτάκτων Αναγκών Εξ Αιτίας Δασικών Πυρκαγιών του Δήμου «ΜΙΝΩΑ ΠΕΔΙΑΔΑΣ» στην συνεδρίαση του Δημοτικού Συμβουλίου της/...../2020.

Η ημερομηνία έναρξης ισχύος του παρόντος Σχεδίου Αντιμετώπισης Εκτάκτων Αναγκών Εξ Αιτίας Δασικών Πυρκαγιών του Δήμου «ΜΙΝΩΑ ΠΕΔΙΑΔΑΣ» ορίζεται η/...../2020

Το παρόν Σχέδιο συντάχθηκε από το Γραφείο Πολιτικής Προστασίας του Δήμου «ΜΙΝΩΑ ΠΕΔΙΑΔΑΣ» σύμφωνα με τις οδηγίες σχεδίασης της ΓΓΠΠ, όπως αυτές αναφέρονται αναλυτικά στην παράγραφο 15.2 του Γενικού Σχεδίου Αντιμετώπισης Εκτάκτων Αναγκών Εξαιτίας Δασικών Πυρκαγιών με την κωδική ονομασία «ΙΟΛΑΟΣ» της ΓΓΠΠ, το οποίο διαβίβασε με υπ' αριθ. 8797/06-12-2019 (ΑΔΑ: ΩΠ8Α46ΜΤΑΒ-ΥΤΧ) έγγραφό της.

Οι Δήμοι των οποίων τα πολεοδομικά συγκροτήματα περιβάλλονται από άλλα πολεοδομικά συγκροτήματα όμορων Δήμων και γενικώς δεν κινδυνεύουν από πυρκαγιές που εκδηλώνονται στην ύπαιθρο, η εναρμόνιση θα αφορά κυρίως τη διάθεση προσωπικού και μέσων προς συνδρομή του έργου του Πυροσβεστικού Σώματος ή για τη συνδρομή σε όμορους Δήμους για την αντιμετώπιση εκτάκτων αναγκών και διαχείριση των συνεπειών, μετά από σχετικό αίτημα.

1.5 Οδηγίες για την ενεργοποίηση και εφαρμογή του Σχεδίου

Το Πυροσβεστικό Σώμα έχει την ευθύνη και τον επιχειρησιακό σχεδιασμό της καταστολής των πυρκαγιών και την παροχή συνδρομής για τη διάσωση των ατόμων και υλικών αγαθών, που απειλούνται από αυτές (άρθρο 63 του Ν.4249/2014).

Ως επιχειρησιακός σχεδιασμός της καταστολής νοείται η οργάνωση, η διαχείριση και ο συντονισμός όλων των εμπλεκόμενων δυνάμεων πυρόσβεσης και διάσωσης, του εξοπλισμού και των άλλων μέσων. Ο «επιχειρησιακός σχεδιασμός της καταστολής» περιλαμβάνει ενέργειες, που εξασφαλίζουν τον έγκαιρο εντοπισμό, αναγγελία και επέμβαση, ώστε να επιτυγχάνεται η άμεση και αποτελεσματική αντιμετώπιση των πυρκαγιών και των κινδύνων, που απορρέουν από αυτές.

Ειδικότερα, οι δράσεις που αφορούν στην αντιμετώπιση δασικών πυρκαγιών (έλεγχος και καταστολή δασικής πυρκαγιάς) πραγματοποιούνται καταρχήν σε τοπικό επίπεδο από τις κατά τόπους αρμόδιες υπηρεσίες του Πυροσβεστικού Σώματος και σύμφωνα με τα επιχειρησιακά σχέδια αυτών.

Το έργο αυτό δύναται να υποστηρίζεται και από άλλους φορείς πολιτικής προστασίας, όπως προβλέπεται στην ΚΥΑ12030/Φ109.1/1999. Η συνδρομή των λοιπών επιχειρησιακά εμπλεκόμενων φορέων στο έργο του ΠΣ, πραγματοποιείται κατόπιν σχετικού αιτήματος του επικεφαλής Αξιωματικού των επιχειρήσεων καταστολής.

Τα μέσα των φορέων τα οποία διατίθενται για την υποστήριξη του έργου του ΠΣ για τον έλεγχο και την καταστολή των δασικών πυρκαγιών (υδροφόρες, μηχανήματα, κλπ) κατόπιν σχετικού αιτήματος του ΠΣ, εντάσσονται επιχειρησιακά υπό τον επικεφαλής Αξιωματικό των επιχειρήσεων καταστολής, ο οποίος έχει και την ευθύνη αξιοποίησής τους σε τοπικό επίπεδο (άρθρο 1 παρ. 3 της ΚΥΑ12030/Φ109.1/1999).

Ο συντονισμός της διάθεσης των μέσων του Δήμου «ΜΙΝΩΑ ΠΕΔΙΑΔΑΣ» για την υποστήριξη του έργου του ΠΣ για τον έλεγχο και την καταστολή των δασικών πυρκαγιών, αποτελεί αρμοδιότητα του Δημάρχου «ΜΙΝΩΑ ΠΕΔΙΑΔΑΣ» στο πλαίσιο εφαρμογής του Ν.3013/2002 όπως ισχύει, της Υ.Α. 1299/7-4-2003 (ΞΕΝΟΚΡΑΤΗΣ) και του Ν.3852/2010 όπως ισχύει.

Το παρόν σχέδιο ενεργοποιείται και εφαρμόζεται σε καθημερινή βάση κατά τη διάρκεια της αντιπυρικής περιόδου (ή όταν αυτό απαιτείται εκτός της αντιπυρικής περιόδου) για την λήψη μέτρων και την υλοποίηση δράσεων:

- αυξημένης ετοιμότητας εν όψει επαπειλούμενου κινδύνου για την εκδήλωση δασικών πυρκαγιών.
- υποστήριξης του πυροσβεστικού σώματος στο έργο της καταστολής δασικών πυρκαγιών.
- αντιμετώπισης εκτάκτων αναγκών και διαχείρισης των συνεπειών λόγω δασικών πυρκαγιών.

Το παρόν σχέδιο Αντιμετώπισης Εκτάκτων Αναγκών Εξ Αιτίας Δασικών Πυρκαγιών του Δήμου «ΜΙΝΩΑ ΠΕΔΙΑΔΑΣ» δεν αποτελεί επιχειρησιακό σχέδιο του Πυροσβεστικού Σώματος για την αναγγελία, τον έλεγχο και την καταστολή δασικών πυρκαγιών, αλλά σκοπός του είναι η συντονισμένη απόκριση όλων των εμπλεκόμενων φορέων πολιτικής προστασίας σε τοπικό επίπεδο:

- α) για την υποστήριξη του έργου του Πυροσβεστικού Σώματος στην καταστολή δασικών πυρκαγιών, ο οποίος διενεργείται με βάση τον επιχειρησιακό του σχεδιασμό και
- β) για την αποτελεσματική αντιμετώπιση εκτάκτων αναγκών και την άμεση/βραχεία διαχείριση των συνεπειών τους.

Διευκρινίζεται ότι η έκδοση απόφασης κήρυξης της περιοχής σε κατάσταση έκτακτης ανάγκης πολιτικής προστασίας δεν αποτελεί προϋπόθεση ενεργοποίησης και εφαρμογής του παρόντος σχεδίου.

Ως συντονισμός στο παρόν Σχέδιο Αντιμετώπισης Εκτάκτων Αναγκών Εξ Αιτίας Δασικών Πυρκαγιών του Δήμου «ΜΙΝΩΑ ΠΕΔΙΑΔΑΣ» νοείται η οργάνωση και διατήρηση της συνεργασίας μεταξύ των διαφόρων οργανικών μονάδων του Δήμου «ΜΙΝΩΑ ΠΕΔΙΑΔΑΣ», καθώς και μεταξύ φορέων ή υπηρεσιών ή άλλου εμπλεκόμενου δυναμικού και μέσω πολιτικής προστασίας σε τοπικό επίπεδο για την εξασφάλιση ενιαίας και συγχρονισμένης δράσης.

Επισημαίνεται ότι το θεσμικό πλαίσιο αποτελεί τη βάση για την υλοποίηση σειράς δράσεων οι οποίες δύναται να διαφοροποιούνται σε κάθε συμβάν, ανάλογα με τις απαιτήσεις διαχείρισης του καταστροφικού φαινομένου, από τους εμπλεκόμενους φορείς και δεν είναι περιοριστικό όσον αφορά το εύρος των δράσεων αυτών, είτε για την υποστήριξη του έργου της καταστολής των δασικών πυρκαγιών, που αποτελεί ευθύνη του Πυροσβεστικού Σώματος, είτε για την αντιμετώπιση εκτάκτων αναγκών και την άμεση/βραχεία διαχείριση των συνεπειών από την εκδήλωση δασικών πυρκαγιών.

ΜΕΡΟΣ 2**ΣΚΟΠΟΣ / ΣΤΟΧΟΙ /
ΑΝΑΛΥΣΗ ΚΙΝΔΥΝΟΥ/ ΙΔΕΑ
ΕΠΙΧΕΙΡΗΣΕΩΝ****ΜΕΡΟΣ 2. ΣΚΟΠΟΣ / ΣΤΟΧΟΙ / ΑΝΑΛΥΣΗ ΚΙΝΔΥΝΟΥ / ΙΔΕΑ ΕΠΙΧΕΙΡΗΣΕΩΝ****2.1 Σκοπός**

Με το Σχέδιο Αντιμετώπισης Εκτάκτων Αναγκών Εξ Αιτίας Δασικών Πυρκαγιών του Δήμου «ΜΙΝΩΑ ΠΕΔΙΑΔΑΣ» επιδιώκεται η άμεση και συντονισμένη απόκριση των εμπλεκόμενων Φορέων σε Τοπικό επίπεδο

- για την υποστήριξη του έργου του Πυροσβεστικού Σώματος στην καταστολή των δασικών πυρκαγιών
- για την αποτελεσματική αντιμετώπιση εκτάκτων αναγκών εξαιτίας δασικών πυρκαγιών και την άμεση διαχείριση των συνεπειών τους, δράσεις που αποβλέπουν στην προστασία της ζωής, της υγείας και της περιουσίας των πολιτών, καθώς και στην προστασία του φυσικού περιβάλλοντος, των πλουτοπαραγωγικών πηγών και των υποδομών της χώρας

Προϋπόθεση για την επίτευξη του σκοπού αυτού είναι η συνέργεια, η συνεργασία και η διαλειτουργικότητα των εμπλεκόμενων Φορέων σε Τοπικό επίπεδο.

2.2 Αντικειμενικοί Στόχοι

- Προσδιορισμός ρόλων και αρμοδιοτήτων όλων των εμπλεκόμενων Φορέων σε Τοπικό επίπεδο και σε όλες τις φάσεις κινητοποίησης του συστήματος Πολιτικής Προστασίας.
- Συντονισμένη δράση των εμπλεκόμενων εκ της αποστολής τους Φορέων σε τοπικό επίπεδο στην υποστήριξη του έργου της καταστολής των δασικών πυρκαγιών που αποτελεί ευθύνη του Πυροσβεστικού Σώματος, συμπεριλαμβανομένης και της αναγγελίας για την έγκαιρη κινητοποίηση του μηχανισμού με στόχο τον έλεγχο των επεισοδίων δασικών πυρκαγιών σε αρχικό στάδιο.
- Συντονισμένη δράση των εμπλεκόμενων Φορέων σε τοπικό επίπεδο στην αντιμετώπιση εκτάκτων αναγκών εξαιτίας δασικών πυρκαγιών και στην άμεση/βραχεία διαχείριση των συνεπειών τους.

2.3 Ανάλυση Κινδύνου – Κατάσταση – Παραδοχές – Προϋποθέσεις- Παράμετροι Σχεδιασμού**2.3.1 Ανάλυση Κινδύνου**

Οι ιδιαίτερα επικίνδυνες περιοχές της χώρας για την εκδήλωση πυρκαγιών σε δάση και δασικές εκτάσεις αναφέρονται στο ΠΔ 575/1980 (ΦΕΚ 157/Α/1980), το οποίο εκδόθηκε κατ' εφαρμογή του αρθ. 25 του Ν. 998/1979 (ΦΕΚ 289/Α'/1979) και απεικονίζονται στον ακόλουθο **Χάρτη 2**.

Με βάση τα άρθρα 23 & 25 του Ν. 998/79 προκύπτει η υποχρέωση (για τους Φορείς, που αναφέρονται για δράσεις που προσδιορίζονται στην ΚΥΑ 12030Φ.109.1/1999 για την αντιμετώπιση των δασικών πυρκαγιών) ανάπτυξης μηχανισμού και υποχρεωτικής λήψης μέτρων έτσι ώστε να υπάρχει άμεσος έλεγχος των δασικών πυρκαγιών που ενδέχεται να εκδηλωθούν από 1ης Μαΐου μέχρι 31ης Οκτωβρίου. Η περίοδος αυτή προσδιορίζεται ως αντιπυρική περίοδος (αρθ. 1, ΚΥΑ 12030Φ.109.1/1999).

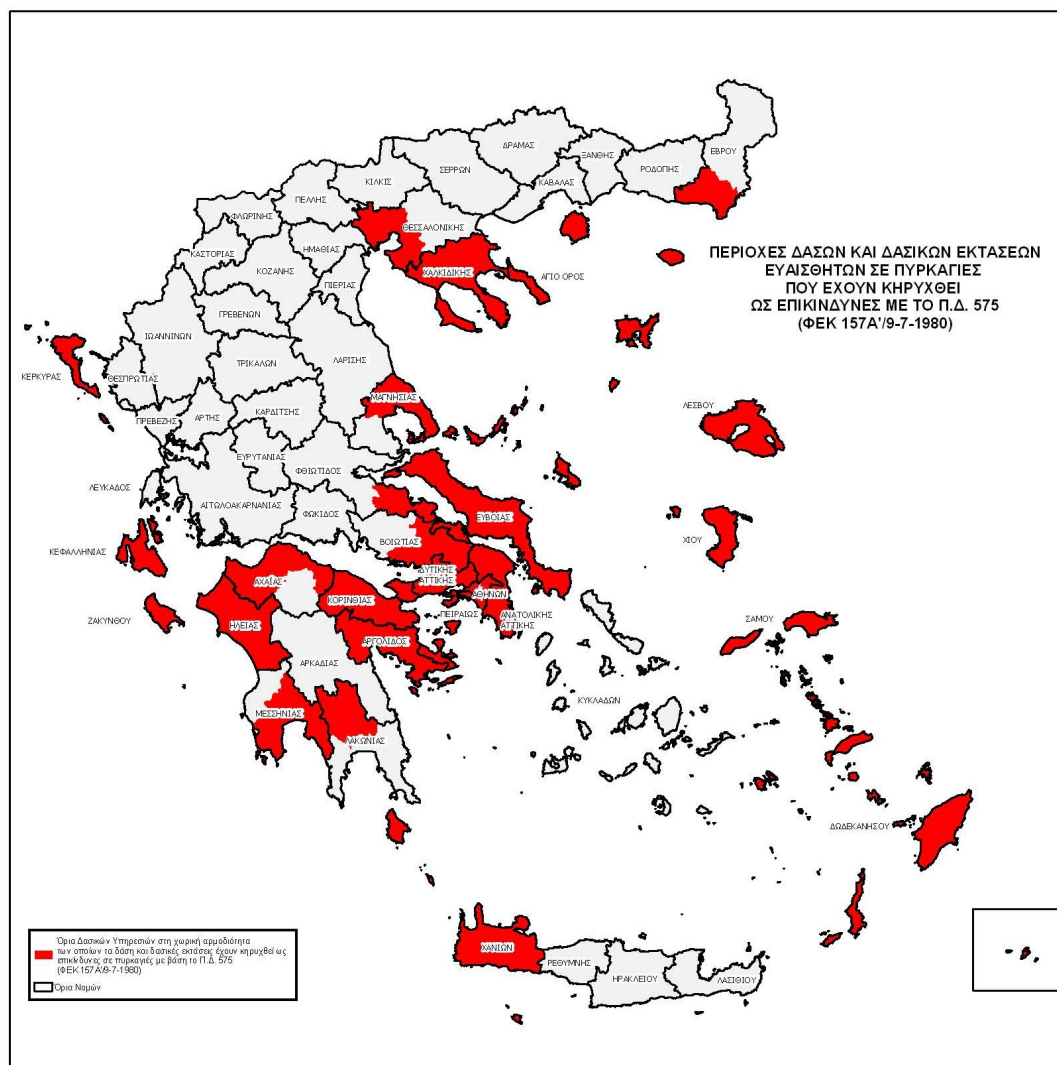

ΠΡΟΕΔΡΙΚΟΝ ΔΙΑΤΑΓΜΑ ΥΠ' ΑΡΙΘ. 575 (ΦΕΚ 157Α/9-7-1980)
"Περί κηρύξεως ιδιαίτερος ευαίσθητων εις πυρκαγιὰς περιοχῶν δασῶν καὶ δασικῶν ἐκτάσεων ὡς ἐπικίνδυνων."

....
Κηρύσσονται, κατὰ τὸ ἀρθρὸν 25 τοῦ Ν.998/79 ὡς ἐπικίνδυναι περιοχὰι δασῶν καὶ δασικῶν ἐκτάσεων τῆς Χώρας αἱ ἐμπιπτούσαι εἰς τὴν τοπικὴν ἀρμοδιότητα τῶν ὡς ἑπείτα δασικῶν υπηρεσιῶν:

- α) Διευθύνσεις Δασῶν Κεφαλληνίας, Ζακύνθου, Κερκύρας, Λέσβου, Σάμου, Χανίων καὶ Χίου.
β) Δασαρχεῖα Ἀλεξανδρουπόλεως, Ἀρναίας, Πολυγύρου, Κασσάνδρας, Θάσου, Θεσσαλονίκης, Σκοπέλου, Βόλου, Αταλάντης, Ισπαιας, Λιμνῆς, Χαλκίδος, Θηβῶν, Πάρνηθος, Πεντέλης, Καπανδριτίου, Λαυρίου, Αιγάλεω, Παρναύς, Ρόδου, Κω, Μεγάρων, Πόρου, Κορινθῶν, Ξυλοκάστρου, Αἰγίου, Πατρῶν, Ἀμαλιάδος, Πύργου, Ολυμπίας, Καλαμάτας, Σπάρτης καὶ Κρανιδίου.

Χάρτης 2. Οι ιδιαίτερα επικίνδυνες περιοχές της χώρας για την εκδήλωση πυρκαγιών σε δάση και δασικές εκτάσεις

Με βάση το ΠΔ 575/1980, ο Δήμος «ΜΙΝΩΑ ΠΕΔΙΑΔΑΣ» ΔΕΝ ΑΝΗΚΕΙ στις ιδιαίτερα επικίνδυνες περιοχές της χώρας για την εκδήλωση πυρκαγιών σε δάση και δασικές εκτάσεις.

2.3.2 Ημερήσιος Χάρτης Πρόβλεψης Κινδύνου Πυρκαγιάς

Στο πλαίσιο υποστήριξης της Διοίκησης και ενημέρωσης των πολιτών, με στόχο την αποτελεσματικότερη αντιμετώπιση των δασικών πυρκαγιών και σε εφαρμογή του Γενικού Σχεδίου Πολιτικής Προστασίας με τη συνθηματική λέξη "Ξενοκράτης", καθώς και του εγκεκριμένου "Γενικού Σχεδίου Αντιμετώπισης Εκτάκτων Αναγκών εξαιτίας δασικών πυρκαγιών", συντάσσεται και εκδίδεται κατά τη διάρκεια της αντιπυρικής περιόδου Ημερήσιος Χάρτης Πρόβλεψης Κινδύνου Πυρκαγιών με ευθύνη της Διεύθυνσης Σχεδιασμού και Αντιμετώπισης Εκτάκτων Αναγκών της Γενικής Γραμματείας Πολιτικής Προστασίας.

Τονίζεται ότι ο Ημερήσιος Χάρτης Πρόβλεψης Κινδύνου Πυρκαγιάς δεν πρέπει να συγχέεται με την ανάλυση κινδύνου, η οποία προσδιορίζεται στην παράγραφο 2.3.1 του παρόντος.

Ο Χάρτης Πρόβλεψης Κινδύνου Πυρκαγιάς⁴ έχει ως κύριο στόχο να ενημερώσει τους φορείς που εμπλέκονται στην αντιμετώπιση των δασικών πυρκαγιών, για τις περιοχές που το επόμενο 24-ωρο είναι μεγάλη η επικινδυνότητα εκδήλωσης και εξάπλωσης δασικών πυρκαγιών και σε καμία περίπτωση δεν προβλέπει τη συμπεριφορά μιας πυρκαγιάς που εξελίσσεται σε πραγματικό χρόνο.

Ο ανωτέρω χάρτης, αποτελεί αναπόσπαστο μέρος του σχεδιασμού αντιμετώπισης των δασικών πυρκαγιών, που συμβάλει αποτελεσματικά στην προληπτική οργάνωση και το συντονισμό για την ετοιμότητα των εμπλεκόμενων φορέων καθώς και στην ευαισθητοποίηση των πολιτών για την αποτροπή έναρξης δασικών πυρκαγιών από αμέλεια.

Η σύνταξη του Ημερήσιου Χάρτη Πρόβλεψης Κινδύνου Πυρκαγιάς γίνεται από την ομάδα έκδοσης του Χάρτη Πρόβλεψης Κινδύνου Πυρκαγιάς, η οποία απαρτίζεται από επιστήμονες με ειδικές γνώσεις (Δασολόγους και Μετεωρολόγους) της Δ/σης Σχεδιασμού και Αντιμετώπισης Εκτάκτων Αναγκών της Γ.Γ.Π.Π. και της Γενικής Διεύθυνσης Δασών και Δασικού Περιβάλλοντος, του Υπουργείου Περιβάλλοντος και Ενέργειας.

Ο Ημερήσιος Χάρτης Πρόβλεψης Κινδύνου Πυρκαγιάς της Γενικής Γραμματείας Πολιτικής Προστασίας, εκδίδεται από 1 Ιουνίου έως 31 Οκτωβρίου εκάστου έτους. Η εκπόνηση του Χάρτη ολοκληρώνεται μέχρι την 12:30 της προηγούμενης ημέρας από την ημέρα για την οποία αυτός ισχύει. Δηλαδή, ο Ημερήσιος Χάρτης Πρόβλεψης Κινδύνου Πυρκαγιάς ισχύει για την επόμενη ημέρα από την ημέρα έκδοσής του.

Το ελάχιστο γεωγραφικό διαμέρισμα στο οποίο εκτιμάται ο κίνδυνος στον Ημερήσιο Χάρτη Πρόβλεψης Κινδύνου Πυρκαγιάς είναι τα διοικητικά όρια των Δασαρχείων της χώρας, δεδομένου ότι συνδέονται με τα δασικά συμπλέγματα της Χώρας. Η παρουσίαση των στοιχείων σε μορφή χάρτη, έχει σαν σκοπό τη συγκριτική αξιολόγηση των διαφόρων περιοχών που απεικονίζονται.

Για την καλύτερη αξιοποίηση του Χάρτη Πρόβλεψης Κινδύνου Πυρκαγιάς, η Δ/ση Σχεδιασμού & Αντιμετώπισης Εκτάκτων Αναγκών της ΓΓΠΠ έχει αποτυπώσει χαρτογραφικά όρια των Δασικών Υπηρεσιών σε αντιπαραβολή με τα διοικητικά όρια των Καλλικρατικών Δήμων, σε επίπεδο Περιφέρειας (3389/20-06-2013 έγγραφο ΓΓΠΠ).

Ειδικότερα για τον Δήμο «ΜΙΝΩΑ ΠΕΔΙΑΔΑΣ» παρατίθεται στη συνέχεια ο Χάρτης της Περιφέρειας ΚΡΗΤΗΣ με χαρτογραφική αποτύπωση των ορίων των Δασικών Υπηρεσιών σε αντιπαραβολή με τα διοικητικά όρια των Καλλικρατικών Δήμων (**Χάρτης 3**)

⁴ Τονίζεται ότι ο Χάρτης Πρόβλεψης Κινδύνου Πυρκαγιάς, δεν πρέπει να συγχέεται με τη χαρτογράφηση κινδύνου η οποία προσδιορίζεται στο Π.Δ.575/1980 (ΦΕΚ157 τευχ. Α) που εκδόθηκε σε εφαρμογή του αρθ.25 του Ν. 998/1979 (ΦΕΚ289 τευχ. Α).

(Η χαρτογραφική αποτύπωση των ορίων των Δασικών Υπηρεσιών σε αντιπαραβολή με τα διοικητικά όρια των Καλλικρατικών Δήμων, ανά Περιφέρεια, δίνονται στο Παράρτημα Γ΄ του Γενικού Σχεδίου Αντιμετώπισης Εκτάκτων Αναγκών Εξ Αιτίας Δασικών Πυρκαγιών «ΙΟΛΑΟΣ» (4^η Έκδοση 2019), καθώς και στον ιστοχώρο της ΓΓΠΠ – www.civilprotection.gr – στην ενότητα «ΘΕΜΑΤΙΚΟΙ ΧΑΡΤΕΣ ΣΧΕΔΙΩΝ ΠΟΛΙΤΙΚΗΣ ΠΡΟΣΤΑΣΙΑΣ» - «ΧΑΡΤΕΣ ΠΡΟΣΔΙΟΡΙΣΜΟΥ ΕΛΑΧΙΣΤΩΝ ΓΕΩΓΡΑΦΙΚΩΝ ΕΝΟΤΗΤΩΝ ΧΑΡΤΗ ΠΡΟΒΛΕΨΗΣ ΚΙΝΔΥΝΟΥ ΠΥΡΚΑΓΙΑΣ»)

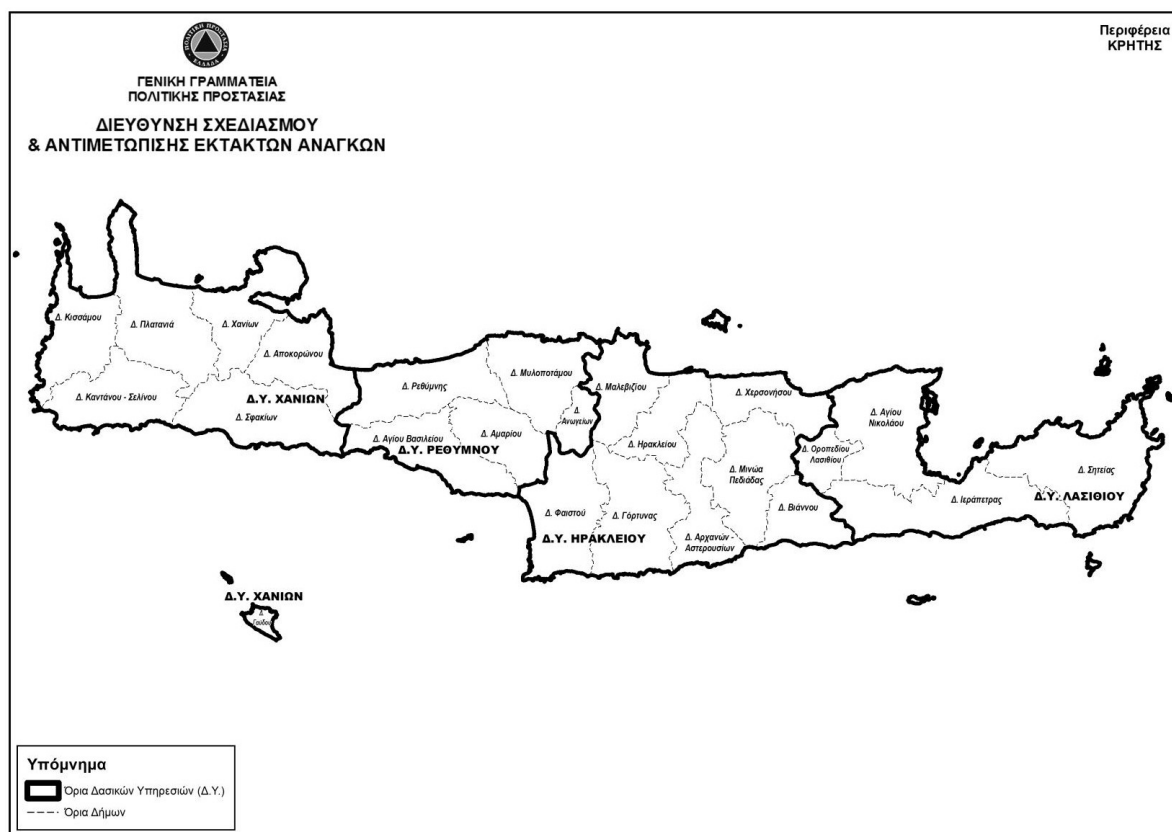

Χάρτης 3 Χαρτογραφική αποτύπωση των ορίων των Δασικών Υπηρεσιών σε αντιπαραβολή με τα διοικητικά όρια των Καλλικρατικών Δήμων για την Περιφέρεια Κρήτης

Ο Ημερήσιος Χάρτης Πρόβλεψης Κινδύνου Πυρκαγιάς της Γενικής Γραμματείας Πολιτικής Προστασίας αναρτάται σε έγχρωμη έκδοση (**Χάρτης 4**) στο δικτυακό τόπο της Γ.Γ.Π.Π. από όπου μπορούν να ενημερώνονται άμεσα όλοι οι εμπλεκόμενοι φορείς (www.civilprotection.gr).

Επίσης, ο Χάρτης Πρόβλεψης Κινδύνου Πυρκαγιάς εξάγεται από την ομάδα έκδοσης σε κατάλληλη έντυπη μορφή για αποστολή του μέσω Fax από το Κέντρο Επιχειρήσεων Πολιτικής Προστασίας (ΚΕΠΠ/ΕΣΚΕ) (**Χάρτης 4**).

Το Κέντρο Επιχειρήσεων Πολιτικής Προστασίας (ΚΕΠΠ/ΕΣΚΕ), μετά την παραλαβή του Χάρτη Πρόβλεψης Κινδύνου Πυρκαγιάς σε έντυπη μορφή υπογεγραμμένη από τον Πρόεδρο της ομάδας έκδοσης, είναι υπεύθυνο για την περαιτέρω προώθησή του μέσω FAX σε όλους τους επιχειρησιακά εμπλεκόμενους φορείς (**Διάγραμμα 1**).

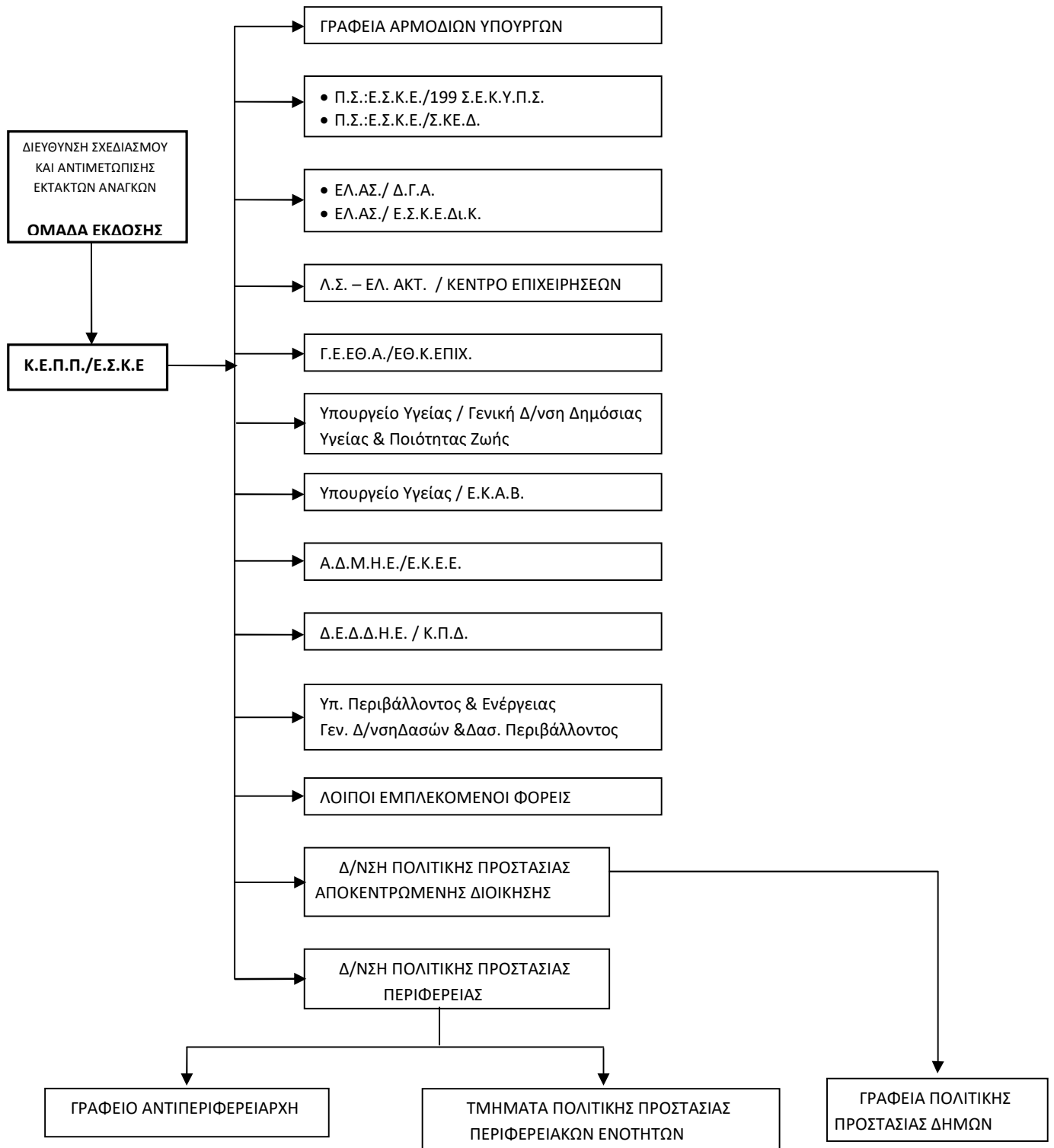

Για τις περιοχές που η πρόβλεψη του κινδύνου εκτιμάται από πολύ υψηλή (κατηγορία 4) έως κατάσταση συναγερμού (κατηγορία 5), εκδίδεται επιπλέον, από το Κέντρο Επιχειρήσεων Πολιτικής Προστασίας (ΚΕΠΠ/ΕΣΚΕ) ιδιαίτερο προειδοποιητικό σήμα προκειμένου να τεθούν σε κατάσταση ετοιμότητας πολιτικής προστασίας οι φορείς σε εφαρμογή του άρθρ. 2 παρ.4α του Ν. 3013/2002.

Η προώθηση του ανωτέρω ιδιαίτερου προειδοποιητικού σήματος προς τα Γραφεία Πολιτικής Προστασίας των Δήμων, θα γίνεται με ευθύνη των Δ/νσεων Πολιτικής Προστασίας των Αποκεντρωμένων Διοικήσεων

Διάγραμμα 1. Καθημερινή αποστολή χάρτη πρόβλεψης κινδύνου πυρκαγιάς & αποστολή προειδοποιητικού σήματος από το Κ.Ε.Π.Π./Ε.Σ.Κ.Ε.

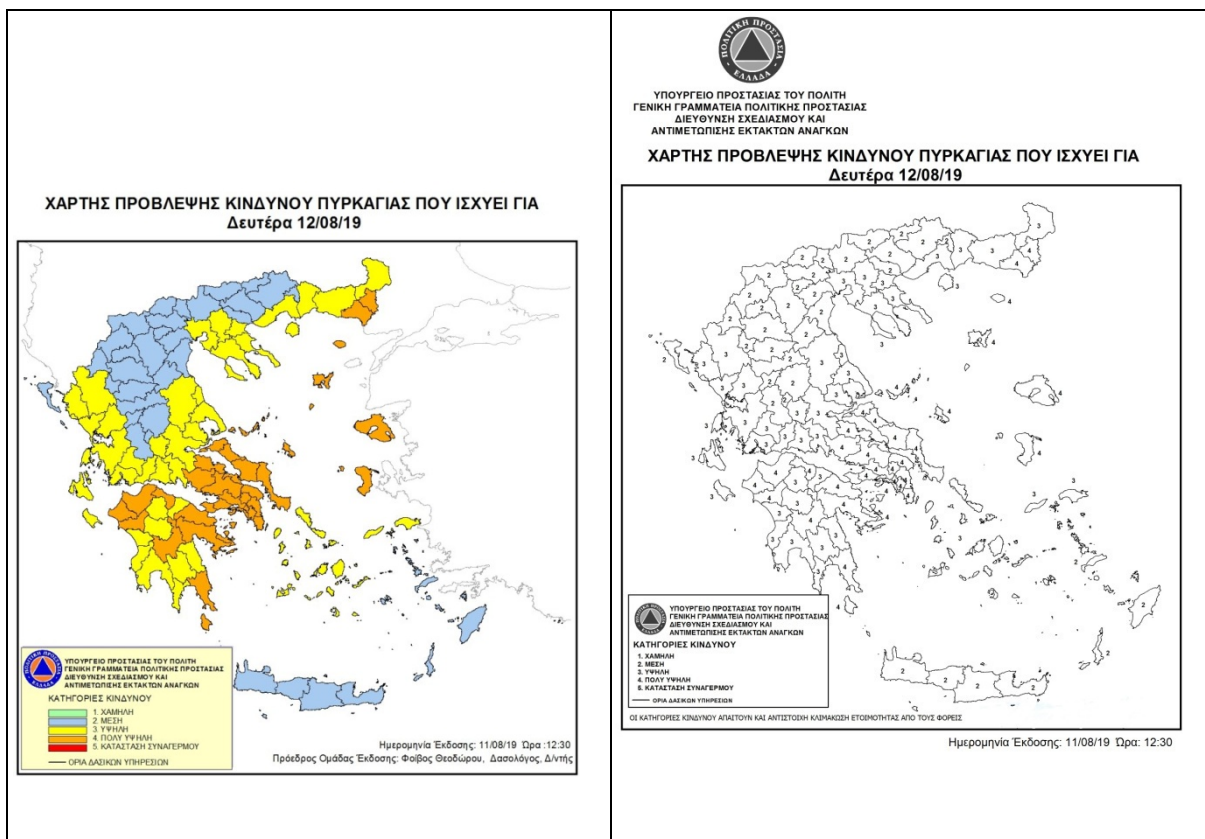

Χάρτης 4 Ημερήσιος Χάρτης Πρόβλεψης Κινδύνου Πυρκαγιάς

Στον Χάρτη Πρόβλεψης Κινδύνου Πυρκαγιάς, που εκδίδεται από την ΓΓΠΠ, διακρίνονται οι κατηγορίες κινδύνου, χαμηλή, μέση, υψηλή και πολύ υψηλή, βαθμολογούμενες αντίστοιχα με αριθμούς από το 1 έως το 4. Η κατηγορία κινδύνου 5, κατά κανόνα, εμφανίζεται σπάνια στο χάρτη. Η κατηγορία αυτή αντιστοιχεί με κατάσταση συναγερμού.

Ειδικότερα, οι κατηγορίες κινδύνου αναλύονται ως εξής:

Κατηγορία Κινδύνου 1 (Χαμηλή). Ο κίνδυνος είναι χαμηλός. Η πιθανότητα για εκδήλωση πυρκαγιάς δεν είναι ιδιαίτερα υψηλή. Εάν εκδηλωθεί πυρκαγιά, οι συνθήκες (κατάσταση καύσιμης ύλης, μετεωρολογικές συνθήκες) δεν θα ευνοήσουν τη γρήγορη εξέλιξή της.

Κατηγορία Κινδύνου 2 (Μέση). Ο κίνδυνος είναι συνήθης για τη θερινή περίοδο. Πυρκαγιές που ενδέχεται να εκδηλωθούν, αναμένεται να είναι μέσης δυσκολίας στην αντιμετώπισή τους.

Κατηγορία Κινδύνου 3 (Υψηλή). Ο κίνδυνος είναι υψηλός. Είναι πιθανό να εκδηλωθεί αυξημένος αριθμός πυρκαγιών, αρκετές από τις οποίες θα είναι δύσκολο να αντιμετωπισθούν όταν οι τοπικές συνθήκες είναι ευνοϊκές (μορφολογία εδάφους, τοπικοί άνεμοι κλπ).

Κατηγορία Κινδύνου 4 (Πολύ Υψηλή). Ο κίνδυνος είναι ιδιαίτερα υψηλός. Ο αριθμός των πυρκαγιών που αναμένεται να εκδηλωθούν, πιθανόν να είναι μεγάλος αλλά, το κυριότερο, κάθε πυρκαγιά μπορεί να λάβει μεγάλες διαστάσεις εφόσον ξεφύγει από την αρχική προσβολή.

Κατηγορία Κινδύνου 5 (Κατάσταση ΣΥΝΑΓΕΡΜΟΥ). Ο κίνδυνος είναι ακραίος. Ο αριθμός των πυρκαγιών που αναμένεται να εκδηλωθούν, πιθανόν να είναι πολύ μεγάλος. Όλες οι πυρκαγιές που ενδέχεται να εκδηλωθούν, μπορεί να λάβουν γρήγορα μεγάλες διαστάσεις και να αναπτύξουν ακραία συμπεριφορά αμέσως μετά την εκδήλωσή τους. Η δυσκολία ελέγχου αναμένεται να είναι πολύ μεγάλη μέχρι να μεταβληθούν οι συνθήκες κάτω από τις οποίες αναπτύσσονται οι πυρκαγιές.

Η κατάταξη μιας περιοχής σε κατηγορία κινδύνου πολύ υψηλή (κατηγορία 4) ή κατάσταση συναγερμού, (κατηγορία 5), δεν σημαίνει κατ' ανάγκη την εκδήλωση πυρκαγιάς στην περιοχή αυτή. Ειδικά όταν γίνεται συστηματική ενημέρωση των πολιτών μέσω δελτίων τύπου, μπορεί να αποτραπούν ενέργειες που ενδέχεται να προκαλέσουν πυρκαγιά από αμέλεια. Αυτό αποτελεί και έναν από τους στόχους αυτής της κατάταξης. Η κατάταξη επίσης μιας περιοχής σε κατηγορία χαμηλού κινδύνου δεν αποκλείει την πιθανότητα για εκδήλωση πυρκαγιάς.

Για την πλήρη αξιοποίηση του Ημερήσιου Χάρτη Πρόβλεψης Κινδύνου Πυρκαγιάς, οι διαφορετικές κατηγορίες κινδύνου απαιτούν και αντίστοιχη κλιμάκωση ετοιμότητας και λήψη μέτρων από όλους τους εμπλεκόμενους φορείς στην αντιμετώπιση των δασικών πυρκαγιών, κατά το μέρος που τους αφορά και εμπλέκονται. Η ενιαία αντιμετώπιση των διαφορετικών επιπέδων κινδύνου (ειδικά των κατηγοριών κινδύνου 1,2,3), χωρίς αντίστοιχη διαφοροποίηση των μέτρων και των δράσεων στο σχεδιασμό των εμπλεκόμενων φορέων, αξιοποιεί μερικώς τις δυνατότητες του Ημερήσιου Χάρτη Πρόβλεψης Κινδύνου Πυρκαγιάς, ως υποστηρικτικού εργαλείου στη λήψη αποφάσεων και ενδεχομένως να οδηγήσει τους φορείς σε εσφαλμένη εκτίμηση του επιπέδου ετοιμότητας.

Νοείται ότι η έκδοση κατευθυντήριων οδηγιών για την υλοποίηση μέτρων και δράσεων με βάση την πρόβλεψη της επικινδυνότητας, όπως αυτή εκτιμάται από το Χάρτη Πρόβλεψης Κινδύνου Πυρκαγιάς, αποτελεί ευθύνη των διοικήσεων των εμπλεκόμενων φορέων, κατά το μέρος που τους αφορά και εμπλέκονται.

Η ομάδα έκδοσης του Ημερήσιου Χάρτη Πρόβλεψης Κινδύνου Πυρκαγιάς, καθ' όλη τη διάρκεια έκδοσης, αποστέλλει τον Ημερήσιο Χάρτη Πρόβλεψης Κινδύνου Πυρκαγιάς στο Κέντρο Επιχειρήσεων Πολιτικής Προστασίας (ΚΕΠΠ/ΕΣΚΕ) προκειμένου να τον προωθήσει στους εμπλεκόμενους φορείς, σύμφωνα με το **Διάγραμμα 1**. Νοείται ότι οι ανωτέρω φορείς θα ενημερώνουν άμεσα τις υφιστάμενες μονάδες τους, σύμφωνα με τα προβλεπόμενα στο σχεδιασμό τους. Επίσης, μετά την έκδοση του Χάρτη Πρόβλεψης Κινδύνου Πυρκαγιάς, η ομάδα έκδοσης ενημερώνει σχετικά τον Διοικητή του ΕΣΚΕ για την πρόβλεψη κινδύνου πυρκαγιάς της επόμενης ημέρας, στο πλαίσιο της επιστημονικής και γνωμοδοτικής υποστήριξης του Ε.Σ.Κ.Ε.

Τα επίπεδα ετοιμότητας, οι συγκεκριμένες ενέργειες του κάθε επιχειρησιακά εμπλεκόμενου Φορέα σε κάθε επίπεδο και η λήψη πρόσθετων μέτρων σε συνάρτηση με το προβλεπόμενο επίπεδο κινδύνου καθορίζεται από τον επιχειρησιακό τους σχεδιασμό.

Ειδικότερα το ΕΣΚΕ/199 ΣΕΚΥΠΣ θα διαχειρίζεται περαιτέρω τον Ημερήσιο Χάρτη Πρόβλεψης Κινδύνου Πυρκαγιάς για την ενημέρωση των κατά τόπους Πυροσβεστικών Υπηρεσιών.

Για τις περιοχές που η πρόβλεψη του κινδύνου εκτιμάται από πολύ υψηλή (κατηγορία 4) έως κατάσταση συναγερμού (κατηγορία 5), θα εκδίδεται επιπλέον, από το Κέντρο Επιχειρήσεων Πολιτικής Προστασίας (ΚΕΠΠ/ΕΣΚΕ) ιδιαίτερο προειδοποιητικό σήμα προκειμένου να τεθούν σε κατάσταση ετοιμότητας πολιτικής προστασίας οι φορείς σε εφαρμογή του άρθρ. 2 παρ.4α του Ν. 3013/2002.

Το ανωτέρω ιδιαίτερο προειδοποιητικό σήμα, που εκδίδεται από το ΚΕΠΠ/ΕΣΚΕ στο πλαίσιο της αρμοδιότητας του Γενικού Γραμματέα Πολιτικής Προστασίας για την κήρυξη κατάστασης ετοιμότητας

πολιτικής προστασίας (άρθρο 8, παρ 1δ' του Ν.3013/2002), αποτελεί επί σειρά ετών πάγια διοικητική πρακτική, αποδεκτή από το σύνολο της διοίκησης, σε όλες τις περιπτώσεις λόγω τεκμηριωμένου κινδύνου (λόγω δασικών πυρκαγιών, έντονων καιρικών φαινομένων, κλπ), και εκδίδεται σύμφωνα με το άρθρο 27, παρ. 4 της ΥΑ 29310 οικ. Φ.109.1/27-06-2014 (ΦΕΚ 1869/Β'/2014).

Περαιτέρω προώθηση του Χάρτη Πρόβλεψης Κινδύνου Πυρκαγιάς καθώς και του ιδιαίτερου προειδοποιητικού σήματος προς τα Γραφεία Πολιτικής Προστασίας των Δήμων, θα γίνεται με ευθύνη των Δ/σεων Πολιτικής Προστασίας των Αποκεντρωμένων Διοικήσεων.

Η ενημέρωση του κοινού, μέσω δελτίων τύπου, για θέματα που συνδέονται με την έκδοση του Ημερήσιου Χάρτη Πρόβλεψης Κινδύνου Πυρκαγιάς και την κατάταξη μιας περιοχής της χώρας σε κατηγορία πολύ υψηλού κινδύνου, αποτελεί ευθύνη και προϊόν συνεργασίας της Διεύθυνσης Σχεδιασμού και Αντιμετώπισης Εκτάκτων Αναγκών με το Γραφείο Τύπου και Δημοσίων Σχέσεων της ΓΓΠΠ, υπό τις οδηγίες του Γενικού Γραμματέα Πολιτικής Προστασίας.

Ειδικότερα για τις περιοχές που η πρόβλεψη του κινδύνου εκτιμάται από πολύ υψηλή (κατηγορία 4) έως κατάσταση συναγερμού (κατηγορία 5), η Γενική Γραμματεία Πολιτικής Προστασίας θα εκδίδει κατά την κρίση της, προειδοποιητικές ανακοινώσεις με κατάλληλες οδηγίες, για ενημέρωση του κοινού που βρίσκεται σε αυτές τις περιοχές, με στόχο την αποφυγή ενεργειών που μπορεί να προκαλέσουν πυρκαγιά από αμέλεια.

Για τις περιοχές που προβλέπεται πολύ υψηλός κίνδυνος και εκτιμάται ότι οι συνθήκες που αναμένεται να επικρατήσουν τα επόμενα 24-ωρα είναι ευνοϊκές για την εκδήλωση πυρκαγιών με ακραία συμπεριφορά, ο Γενικός Γραμματέας Πολιτικής Προστασίας δύναται να ζητήσει από τους φορείς πολιτικής προστασίας που εμπλέκονται στην αντιμετώπιση δασικών πυρκαγιών τη λήψη επιπλέον πρόσθετων μέτρων πρόληψης και ετοιμότητας.

Η ενέργεια αυτή κρίνεται απαραίτητη όταν εκτιμάται ότι οι συνθήκες που προηγήθηκαν (παρατεταμένη ξηρασία, υψηλές θερμοκρασίες, κλπ), καθώς και αυτές που αναμένεται να επικρατήσουν τις επόμενες ημέρες είναι ευνοϊκές για την εκδήλωση μεγάλου αριθμού πυρκαγιών που μπορεί να λάβουν μεγάλες διαστάσεις εφόσον ξεφύγουν από την αρχική προσβολή ή να αναπτύξουν ακραία συμπεριφορά μετά την εκδήλωσή τους (κατηγορίες κινδύνου 4 και 5) για σειρά ημερών, που απαιτεί ιδιαίτερο προγραμματισμό προσωπικού και μέσων από τους επιχειρησιακά εμπλεκόμενους φορείς για την λήψη μέτρων πρόληψης και ετοιμότητας.

2.3.3 Κατάσταση – Παραδοχές – Προϋποθέσεις- Παράμετροι Σχεδιασμού

Κατάσταση:

Οι δασικές πυρκαγιές είναι ένα φαινόμενο που εντάσσεται στην κατηγορία των φυσικών καταστροφών.

Είναι δυνατόν να προκληθούν από φυσικά αίτια (π.χ. κεραυνοί) ή από ανθρώπινες δραστηριότητες, όπως καύση υπολειμμάτων καλλιεργειών πλησίον δασικών εκτάσεων κατά τους θερινούς μήνες, χρήση τροχού ή άλλου εργαλείου που δημιουργεί σπινθήρες, κλπ. Στην Ελλάδα ο κίνδυνος εκδήλωσης Δασικής Πυρκαγιάς από ανθρώπινες δραστηριότητες έχει διαπιστωθεί στατιστικά ότι είναι μεγάλος.

Τα ευαίσθητα στις πυρκαγιές δασικά οικοσυστήματα στη χώρα μας εντοπίζονται κυρίως στην παραλιακή, λοφώδη και υποορεινή περιοχή, όπου κυριαρχούν ενώσεις φρυγάνων, διαπλάσεις αείφυλλων πλατύφυλλων και πευκοδάση. Οι περιοχές αυτές με υψόμετρο 0-600 μ. αποδεδειγμένα θεωρούνται ζώνες σημείων έναρξης των περισσότερων δασικών πυρκαγιών. Όμως, δεν αποκλείεται η

εμφάνισή τους και σε περιοχές με μεγαλύτερα υψόμετρα (ορεινός όγκος), σε χρονιές με ευνοϊκές καιρικές συνθήκες (καύσωνες, παρατεταμένη ξηρασία, κλπ) ή οφειλόμενες σε πτώσεις κεραυνών.

Οι δασικές πυρκαγιές με τη δημιουργία τοπίων καταστροφής επηρεάζουν αρνητικά την ανθρώπινη ψυχολογία, έχουν δυσμενείς επιπτώσεις στις ανθρώπινες δραστηριότητες, καταστρέφουν υποδομές και συμβάλλουν στην εκ των υστέρων δημιουργία καταστροφικών πλημμυρών με ταυτόχρονη παράσυρση των ορεινών εδαφών προκαλώντας σταδιακή ερημοποίηση των πληγέντων περιοχών.

Παραδοχές:

Οι δασικές πυρκαγιές δύναται να προκαλέσουν:

- Τραυματισμούς και απώλειες ανθρώπινων ζώων και αίσθημα ανασφάλειας του πολίτη.
- Άμεσες και έμμεσες οικονομικές απώλειες από καταστροφές στις περιουσίες των πολιτών, στον πρωτογενή τομέα (δασικά προϊόντα, γεωργία, κτηνοτροφία), σε διάφορες υποδομές της χώρας (δίκτυα ηλεκτρισμού, τηλεπικοινωνιών κλπ.), καθώς και συνέπειες στη δασική αναψυχή και τον τουρισμό εν γένει.
- Διατάραξη οικολογικής ισορροπίας.

Προϋποθέσεις:

Προϋποθέσεις για την εφαρμογή του Σχεδίου Αντιμετώπισης Εκτάκτων Αναγκών Εξ Αιτίας Δασικών Πυρκαγιών του Δήμου «ΜΙΝΩΑ ΠΕΔΙΑΔΑΣ» είναι οι ακόλουθες:

- Η αποσαφήνιση των ρόλων και των αρμοδιοτήτων όλων των εμπλεκόμενων φορέων πολιτικής προστασίας σε τοπικό επίπεδο ανά δράση, με βάση το ισχύον θεσμικό πλαίσιο
- Η αναθεώρηση – επικαιροποίηση - εναρμόνιση του σχεδιασμού των εμπλεκόμενων φορέων σε τοπικό επίπεδο σύμφωνα με το παρόν σχέδιο και σύνταξη ή επικαιροποίηση των αντίστοιχων μνημονίων ενεργειών
- Ο προσδιορισμός του ανθρώπινου δυναμικού και μέσων που δύναται να διατεθούν σε Τοπικό επίπεδο για την υποστήριξη του έργου του ΠΣ και την αντιμετώπιση εκτάκτων αναγκών και διαχείριση των συνεπειών εξαιτίας δασικών πυρκαγιών.
- Η εξασφάλιση ετοιμότητας όλων των επιχειρησιακά εμπλεκόμενων φορέων σε τοπικό επίπεδο σε κάθε στάδιο επιχειρήσεων
- Η διασφάλιση της επικοινωνίας μεταξύ όλων των εμπλεκόμενων φορέων σε τοπικό επίπεδο για την απρόσκοπτη ροή πληροφοριών.

Παράμετροι Σχεδιασμού:

Η ύπαρξη επεισοδίου δασικής πυρκαγιάς μεγάλης έκτασης.

Με τον όρο δασικές πυρκαγιές μεγάλης έκτασης θεωρούνται τα επεισόδια αυτά, στα οποία δεν έχει περιορισθεί η πυρκαγιά στο αρχικό της στάδιο και λόγω των διαστάσεων που έχουν λάβει, για τη διαχείρισή τους, απαιτούνται πόροι που θα διατεθούν από όλα τα επίπεδα διοίκησης.

2.4 Ιδέα Επιχειρήσεων

Στο πλαίσιο του παρόντος Σχεδίου Αντιμετώπισης Εκτάκτων Αναγκών Εξ Αιτίας Δασικών Πυρκαγιών του Δήμου «ΜΙΝΩΑ ΠΕΔΙΑΔΑΣ» δρομολογούνται οι ακόλουθες κύριες δράσεις:

A] Δράσεις αυξημένης ετοιμότητας εν όψει επαπειλούμενου κινδύνου για την εκδήλωση δασικών πυρκαγιών

B] δράσεις υποστήριξης του πυροσβεστικού σώματος στο έργο της καταστολής δασικών πυρκαγιών

Γ] δράσεις αντιμετώπισης εκτάκτων αναγκών και άμεσης/βραχείας διαχείρισης των συνεπειών εξαιτίας δασικών πυρκαγιών

Βασική αρχή εφαρμογής του Σχεδίου Αντιμετώπισης Εκτάκτων Αναγκών Εξ Αιτίας Δασικών Πυρκαγιών του Δήμου «ΜΙΝΩΑ ΠΕΔΙΑΔΑΣ» είναι η συνεργασία όλων των εμπλεκόμενων Φορέων σε τοπικό επίπεδο και η συντονισμένη δράση τους, όπως αυτή καθορίζεται από το ισχύον θεσμικό πλαίσιο.

ΜΕΡΟΣ 3**ΡΟΛΟΙ, ΑΡΜΟΔΙΟΤΗΤΕΣ ΚΑΙ
ΚΥΡΙΕΣ ΔΡΑΣΕΙΣ ΤΟΥ ΔΗΜΟΥ
«ΟΝΟΜΑ ΔΗΜΟΥ»****ΜΕΡΟΣ 3. ΡΟΛΟΙ, ΑΡΜΟΔΙΟΤΗΤΕΣ ΚΑΙ ΚΥΡΙΕΣ ΔΡΑΣΕΙΣ ΤΟΥ ΔΗΜΟΥ «ΜΙΝΩΑ ΠΕΔΙΑΔΑΣ», ΓΙΑ
ΤΗΝ ΑΝΤΙΜΕΤΩΠΙΣΗ ΚΙΝΔΥΝΩΝ ΕΞ ΑΙΤΙΑΣ ΔΑΣΙΚΩΝ ΠΥΡΚΑΓΙΩΝ**

Ο Δήμος «ΜΙΝΩΑ ΠΕΔΙΑΔΑΣ» ως φορέας πολιτικής προστασίας (αρθ. 3 του Ν.3013/2002 όπως ισχύει), μετά την εκδήλωση δασικών πυρκαγιών κινητοποιεί και δρομολογεί δράσεις εντός της χωρικής αρμοδιότητάς του που αποβλέπουν στην εκπλήρωση του σκοπού της πολιτικής προστασίας που συνδέεται κατά κύριο λόγο με την προστασία της ζωής και της περιουσίας των πολιτών από καταστροφές, στη διαχείριση των συνεπειών σε υποδομές αρμοδιότητάς του, καθώς και την υποστήριξη του έργου του Πυροσβεστικού Σώματος στην καταστολή των δασικών πυρκαγιών που διενεργείται υπό την ευθύνη, τον έλεγχο και τον συντονισμό του.

Οι δράσεις πολιτικής προστασίας του Δήμου «ΜΙΝΩΑ ΠΕΔΙΑΔΑΣ» στην αντιμετώπιση εκτάκτων αναγκών και την άμεση/βραχεία διαχείριση των συνεπειών, καθώς και την υποστήριξη του έργου του Πυροσβεστικού Σώματος στην καταστολή των δασικών πυρκαγιών, θεσμικά απορρέουν κατά κύριο λόγο από το Ν.3013/2002 (όπως αυτός έχει τροποποιηθεί και ισχύει), καθώς και το νέο πλαίσιο της Αυτοδιοίκησης – Πρόγραμμα Καλλικράτης (Ν.3852/2010, όπως έχει τροποποιηθεί και ισχύει), σύμφωνα με τα οποία τους έχουν αποδοθεί σημαντικές αρμοδιότητες για την πρόληψη, ετοιμότητα, αντιμετώπιση και αποκατάσταση των καταστροφών.

Είναι δεδομένο ότι το ανωτέρω θεσμικό πλαίσιο αποτελεί τη βάση για την υλοποίηση σειράς δράσεων που δρομολογούνται από το Δήμο «ΜΙΝΩΑ ΠΕΔΙΑΔΑΣ» για την αντιμετώπιση κινδύνων από την εκδήλωση δασικών πυρκαγιών και δεν είναι περιοριστικό όσον αφορά το εύρος των δράσεων αυτών, οι οποίες δύναται να διαφοροποιούνται σε κάθε συμβάν, ανάλογα με την ένταση και την έκταση της καταστροφής, το προσωπικό και τα μέσα που είναι άμεσα διαθέσιμα, τις ιδιαιτερότητες της περιοχής εκδήλωσής του (νησιωτικός χώρος, κλπ), τον αριθμό των πληγέντων, κλπ.

Διευκρινίζεται ότι για το σκοπό σύνταξης του παρόντος Σχεδίου Αντιμετώπισης Εκτάκτων Αναγκών Εξ Αιτίας Δασικών Πυρκαγιών του Δήμου «ΜΙΝΩΑ ΠΕΔΙΑΔΑΣ», δράσεις και έργα πρόληψης, όπως η εκτέλεση έργων και εργασιών αντιπυρικής προστασίας σε δάση και δασικές εκτάσεις, η απομάκρυνση

μέρους ή του συνόλου της βλάστησης γύρω από υποδομές και περιοχές ιδιαίτερης αξίας, κλπ., δεν αποτελούν αντικείμενο του παρόντος σχεδίου και δεν συμπεριλαμβάνονται σε αυτό.

3.1 Προπαρασκευαστικές δράσεις του Δήμου «ΜΙΝΩΑ ΠΕΔΙΑΔΑΣ»

Τα προπαρασκευαστικά μέτρα και δράσεις πολιτικής προστασίας που συμβάλλουν στην ετοιμότητα του ανθρώπινου δυναμικού και των μέσων που διαθέτει ο Δήμος «ΜΙΝΩΑ ΠΕΔΙΑΔΑΣ» για την αντιμετώπιση εκτάκτων αναγκών και την άμεση/βραχεία διαχείριση των συνεπειών από την εκδήλωση δασικών πυρκαγιών, καθώς και την υποστήριξη του έργου του Πυροσβεστικού Σώματος για τον έλεγχο και την καταστολή τους, δρομολογούνται με εντολή Δημάρχου και προσδιορίζονται θεματικά στις παρακάτω ενότητες:

- Ορισμός υπευθύνων του Γραφείου Πολιτικής Προστασίας του Δήμου «ΜΙΝΩΑ ΠΕΔΙΑΔΑΣ».
 - Σύνταξη ή επικαιροποίηση του Σχεδίου Αντιμετώπισης Εκτάκτων Αναγκών Εξ Αιτίας Δασικών Πυρκαγιών του Δήμου «ΜΙΝΩΑ ΠΕΔΙΑΔΑΣ», με βάση τις οδηγίες σχεδίασης της παραγράφου 15.2 του Γενικού Σχεδίου Αντιμετώπισης Εκτάκτων Αναγκών Εξαιτίας Δασικών Πυρκαγιών με την κωδική ονομασία «ΙΟΛΑΟΣ»(4^η έκδοση),
 - Σύνταξη ή επικαιροποίηση του μνημονίου ενεργειών για την αντιμετώπιση εκτάκτων αναγκών εξ Αιτίας Δασικών Πυρκαγιών, από το Γραφείο Πολιτικής Προστασίας του Δήμου «ΜΙΝΩΑ ΠΕΔΙΑΔΑΣ», βάσει των δράσεων που προβλέπονται στο παρόν Σχέδιο Αντιμετώπισης Εκτάκτων Αναγκών εξ Αιτίας Δασικών Πυρκαγιών του Δήμου «ΜΙΝΩΑ ΠΕΔΙΑΔΑΣ». Το ανωτέρω μνημόνιο ενεργειών προσαρτάται στο Σχέδιο Αντιμετώπισης Εκτάκτων Αναγκών εξ Αιτίας Δασικών Πυρκαγιών του Δήμου «ΜΙΝΩΑ ΠΕΔΙΑΔΑΣ» και αποτελεί αναπόσπαστο μέρος του Κοινοποίησης μνημονίου ενεργειών στην Πυροσβεστική Υπηρεσία/ Πυροσβεστικό Κλιμάκιο (οδός Ελευθερίας 19, Λιμένας Χερσονήσου, 70014, ΗΡΑΚΛΕΙΟΥ τηλ. 2897021811), στην Αστυνομική Δ/ση Ηρακλείου και τα Αστυνομικά Τμήματα Καστελλίου (τηλ. 28910 31111) και Αρκαλοχωρίου (τηλ. 28910 25040,25044,25047,25048).
- Συμπληρωματικά προς τα ανωτέρω το Γραφείο Πολιτικής Προστασίας του Δήμου «ΜΙΝΩΑ ΠΕΔΙΑΔΑΣ», στο πλαίσιο εφαρμογής του Άρθρου 82 του Ν. 3852/2010, σε συνεργασία με τους Προέδρους Τοπικών Κοινοτήτων τηρεί κατάλογο των μέσων και του ανθρώπινου δυναμικού που μπορεί να συμβάλει στην αντιμετώπιση δασικών πυρκαγιών σε επίπεδο Τοπικής Κοινότητας.
- Συντήρηση εξοπλισμού και μέσων που θα χρησιμοποιηθούν για την υποστήριξη του έργου της καταστολής των δασικών πυρκαγιών που διενεργείται με ευθύνη του Π.Σ., καθώς και για την αντιμετώπιση εκτάκτων αναγκών και την άμεση/βραχεία διαχείριση των συνεπειών λόγω δασικών πυρκαγιών.
 - Κατάρτιση μνημονίων συνεργασίας με ιδιωτικούς φορείς για την εξασφάλιση επιπλέον πόρων προς ενίσχυση του έργου τους στην αντιμετώπιση εκτάκτων αναγκών και τη διαχείριση των συνεπειών λόγω δασικών πυρκαγιών, καθώς και στην υποστήριξη του έργου του Πυροσβεστικού Σώματος για τον έλεγχο και την καταστολή τους,
 - Ενημέρωση του κοινού για τη λήψη μέτρων πρόληψης και αυτοπροστασίας από κινδύνους που προέρχονται από δασικές πυρκαγιές
 - Σύσταση και συγκρότηση επιτροπών καταγραφής ζημιών του Δήμου «ΜΙΝΩΑ ΠΕΔΙΑΔΑΣ» για την χορήγηση οικονομικής ενίσχυσης σε όσους περιέρχονται σε κατάσταση ανάγκης συνεπεία δασικών πυρκαγιών (προνοιακό επίδομα)

- Εγκατάσταση και συντήρηση πυροσβεστικών υδροστομιών για κατάσβεση πυρκαγιάς ή πλήρωση πυροσβεστικών οχημάτων, στο πλαίσιο λειτουργίας ΔΕΥΑτου Δήμου «ΜΙΝΩΑ ΠΕΔΙΑΔΑΣ»
- Προπαρασκευαστική σύγκληση του Συντονιστικού Τοπικού Οργάνου (Σ.Τ.Ο.) με ευθύνη του Δημάρχου «ΜΙΝΩΑ ΠΕΔΙΑΔΑΣ», σύμφωνα με τα προβλεπόμενα στην παράγραφο 3.2 του παρόντος.
- Συμμετοχή στο Συντονιστικό Όργανο Πολιτικής Προστασίας της Περιφερειακής Ενότητας Ηρακλείου (ΣΟΠΠ), εφόσον προσκληθεί, για την επίλυση ζητημάτων συνεργασίας μεταξύ των εμπλεκόμενων φορέων στην αντιμετώπιση εκτάκτων αναγκών λόγω δασικών πυρκαγιών.
- Διενέργεια άσκησης Πολιτικής Προστασίας για την εκπαίδευση του προσωπικού και την αξιολόγηση της επιχειρησιακής ετοιμότητας των υπηρεσιών του Δήμου έναντι δασικών πυρκαγιών, σύμφωνα με τις κατευθυντήριες οδηγίες της ΓΓΠΠ (παράγραφος 8.2.1 του παρόντος).

Οι ανωτέρω δράσεις πολιτικής προστασίας έχουν ως στόχο την προετοιμασία του μηχανισμού πολιτικής προστασίας για την αντιμετώπιση εκτάκτων αναγκών και την άμεση/βραχεία διαχείριση των συνεπειών λόγω δασικών πυρκαγιών, καθώς και την υποστήριξη του έργου του Πυροσβεστικού Σώματος για τον έλεγχο και την καταστολή τους.

3.2 Προπαρασκευαστική σύγκληση Συντονιστικού Τοπικού Οργάνου Δήμου «ΜΙΝΩΑ ΠΕΔΙΑΔΑΣ» (Σ.Τ.Ο.) για την ετοιμότητα αντιμετώπισης κινδύνων από την εκδήλωση δασικών πυρκαγιών

Με σκοπό την εξέταση της πορείας υλοποίησης των προπαρασκευαστικών μέτρων και δράσεων που συμβάλλουν στην προετοιμασία του Δήμου «ΜΙΝΩΑ ΠΕΔΙΑΔΑΣ» στην αντιμετώπιση κινδύνων που προέρχονται από την εκδήλωση δασικών πυρκαγιών, συγκαλείται ετησίως με ευθύνη του Δημάρχου και πριν την έναρξη της αντιπυρικής περιόδου το Συντονιστικό Τοπικό Όργανο (ΣΤΟ) το οποίο συστάθηκε με την υπ. αρ. .

Στις συνεδριάσεις αυτές θα εξετάζονται θέματα σχετικά με:

- την ετοιμότητα του δυναμικού και μέσων για διάθεση προς υποβοήθηση του έργου του Πυροσβεστικού Σώματος στην καταστολή δασικών πυρκαγιών, στο πλαίσιο εφαρμογής του παρόντος Σχεδίου Αντιμετώπισης Εκτάκτων Αναγκών Εξαιτίας Δασικών Πυρκαγιών του Δήμου «ΜΙΝΩΑ ΠΕΔΙΑΔΑΣ»
- τα μέτρα πρόληψης και ετοιμότητας κατά τις ημέρες υψηλής επικινδυνότητας βάσει του Χάρτη Πρόβλεψης Κινδύνου Πυρκαγιάς, που εκδίδεται καθημερινά κατά τη διάρκεια της αντιπυρικής περιόδου από τη Γενική Γραμματεία Πολιτικής Προστασίας
- τη διασφάλιση της επικοινωνίας μεταξύ όλων των εμπλεκόμενων υπηρεσιών και οργάνων σε επίπεδο Δήμου «ΜΙΝΩΑ ΠΕΔΙΑΔΑΣ» για την απρόσκοπτη ροή πληροφοριών
- το συντονισμό σε τοπικό επίπεδο της αντιμετώπισης εκτάκτων αναγκών και διαχείρισης των συνεπειών που προκαλούνται από τις δασικές πυρκαγιές, στο πλαίσιο εφαρμογής του παρόντος Σχεδίου Αντιμετώπισης Εκτάκτων Αναγκών Εξαιτίας Δασικών Πυρκαγιών του Δήμου «ΜΙΝΩΑ ΠΕΔΙΑΔΑΣ»
- τον σχεδιασμό υλοποίησης της δράσης της οργανωμένης απομάκρυνσης πολιτών, κατ' εφαρμογή του άρθρου 6, παρ. 5στ' του Ν.3013/2002 (όπως αυτό τροποποιήθηκε και ισχύει βάσει της παρ. 2 του άρθ. 18 του Ν 3613/2007 (ΦΕΚ 263/Α'/2007) και του άρθ. 108 του Ν.4249/2014), σύμφωνα με τις κατευθυντήριες οδηγίες της Δ/νσης Σχεδιασμού & Αντιμετώπισης Εκτάκτων Αναγκών της

ΓΠΠ για την οργανωμένη απομάκρυνση πολιτών για λόγους προστασίας από εξελισσόμενη ή επικείμενη καταστροφή εξ αιτίας δασικών πυρκαγιών (Μέρος 7 του παρόντος)

- Την αξιοποίηση των Εθελοντικών Οργανώσεων Πολιτικής Προστασίας που δραστηριοποιούνται στον Δήμο «ΜΙΝΩΑ ΠΕΔΙΑΔΑΣ» σε δράσεις επιτήρησης δασών κατά τη διάρκεια της αντιτυρικής περιόδου, καθώς και κάθε άλλο θέμα που κρίνεται απαραίτητο για την αντιμετώπιση κινδύνων που προέρχονται από την εκδήλωση δασικών πυρκαγιών.

Επίσης, στις ανωτέρω συνεδριάσεις δύναται να εξετάζονται και επιμέρους θέματα που συνδέονται με έργα και δράσεις πρόληψης και αντιτυρικής προστασίας, όπως

- η εκτέλεση προγραμμάτων προληπτικού καθαρισμού της βλάστησης για τη μείωση του κινδύνου, σε περιοχές ιδιαίτερης προστασίας (άλση, πάρκα, κατασκηνώσεις, κλπ) αρμοδιότητας Δήμου «ΜΙΝΩΑ ΠΕΔΙΑΔΑΣ»,
- η απομάκρυνση των υπολειμμάτων καθαρισμού της βλάστησης που ενεργείται για τους ίδιους λόγους από ιδιοκτήτες σε περιβάλλοντες χώρους κατοικιών και οικοπεδικές εκτάσεις (Πυρ. Διάταξη 4/2012, Ν.3852/2010, αρθ.94 παρ.1), εντός των διοικητικών ορίων του Δήμου «ΜΙΝΩΑ ΠΕΔΙΑΔΑΣ»,
- η εκτέλεση έργων και εργασιών προληπτικού καθαρισμού της βλάστησης από του Δήμο «ΜΙΝΩΑ ΠΕΔΙΑΔΑΣ» καθ' υπόδειξη και συνεργασία με τις κατά τόπους αρμόδιες Δασικές Υπηρεσίες κυρίως στη ζώνη μίξης δασών - πόλεων και οικισμών για λόγους αντιτυρικής προστασίας των πολεοδομικών τους συγκροτημάτων,

Στα Σ.Τ.Ο.θα κληθεί και εκπρόσωπος της ΔΕΥΑΜΠ (Δημοτική Επιχείρηση Ύδρευσης και Αποχέτευσης του Δήμου«ΜΙΝΩΑ ΠΕΔΙΑΔΑΣ»), προκειμένου να ενημερώσει σχετικά με την εγκατάσταση και συντήρηση πυροσβεστικών υδροστομιών σε περιοχές αρμοδιότητάς του.

Στην συνέχεια, τα πρακτικά του ΣΤΟ διαβιβάζονται, με ευθύνη του γραμματέα του ΣΤΟ, στο Γραφείο Πολιτικής Προστασίας του Δήμου «ΜΙΝΩΑ ΠΕΔΙΑΔΑΣ», στους εκπροσωπούμενους στο ΣΤΟ φορείς, στη Δ/ση Πολιτικής Προστασίας της Περιφέρειας ΚΡΗΤΗΣ και στη Δ/ση Πολιτικής Προστασίας της Αποκεντρωμένης Διοίκησης ΚΡΗΤΗΣ, για την ενημέρωση του Περιφερειάρχη ΚΡΗΤΗΣ και του Συντονιστή Αποκεντρωμένης Διοίκησης, αντίστοιχα, στο πλαίσιο της αμοιβαίας συνεργασίας και διαλειτουργικότητας μεταξύ των φορέων Τοπικής Αυτοδιοίκησης.

Ο Δήμαρχος «ΜΙΝΩΑ ΠΕΔΙΑΔΑΣ», βάσει των πρακτικών του Συντονιστικού Τοπικού Οργάνου Πολιτικής Προστασίας (ΣΤΟ) του Δήμου, θα προχωρήσει στην ιεράρχηση και δρομολόγηση, κατά το μέρος που τον αφορά, των μέτρων, έργων και δράσεων που προτάθηκαν στο ανωτέρω Συντονιστικό Τοπικό Όργανο.

Το Γραφείο Πολιτικής Προστασίας του Δήμου «ΜΙΝΩΑ ΠΕΔΙΑΔΑΣ», μετά τη λήψη των πρακτικών του Συντονιστικού Τοπικού Οργάνου (ΣΤΟ) του Δήμου «ΜΙΝΩΑ ΠΕΔΙΑΔΑΣ» και με βάση τα μέτρα, έργα και δράσεις που προτάθηκαν στο ανωτέρω Συντονιστικό Τοπικό Όργανο, θα προχωρήσει στη διαμόρφωση του τελικού σχεδιασμού του Δήμου «ΜΙΝΩΑ ΠΕΔΙΑΔΑΣ» για πρόληψη και ετοιμότητα για την αντιμετώπιση κινδύνων που προέρχονται από την εκδήλωση δασικών πυρκαγιών, σύμφωνα με τις υποδείξεις του Δημάρχου «ΜΙΝΩΑ ΠΕΔΙΑΔΑΣ».

Οι εκπροσωπούμενοι στο ΣΤΟ φορείς, βάσει των πρακτικών του Συντονιστικού Τοπικού Οργάνου (ΣΤΟ) του Δήμου «ΜΙΝΩΑ ΠΕΔΙΑΔΑΣ», θα προχωρήσουν στη δρομολόγηση, κατά το μέρος που τους αφορά, των μέτρων, έργων και δράσεων που γνωστοποίησαν ότι θα υλοποιήσουν στο ανωτέρω Συντονιστικό Τοπικό Όργανο.

3.3 Δράσεις αυξημένης ετοιμότητας του Δήμου «ΜΙΝΩΑ ΠΕΔΙΑΔΑΣ» για τις περιοχές που το επόμενο 24-ωρο είναι μεγάλη η επικινδυνότητα εκδήλωσης και εξάπλωσης δασικών πυρκαγιών

Η κατάσταση ετοιμότητας πολιτικής προστασίας λόγω τεκμηριωμένου κινδύνου ορίζεται με το άρθρο 2, παρ. 4α του Ν.3013/2002. Ειδικότερα, για τις περιοχές που το επόμενο 24-ωρο είναι μεγάλη η επικινδυνότητα εκδήλωσης και εξάπλωσης δασικών πυρκαγιών σύμφωνα με το Χάρτη Πρόβλεψης Κινδύνου Πυρκαγιάς που εκδίδει η ΓΓΠΠ, η αυξημένη ετοιμότητα του Δήμου «ΜΙΝΩΑ ΠΕΔΙΑΔΑΣ» αφορά κατά κύριο λόγο τις παρακάτω δράσεις:

- Υποστήριξη στο έργο του ΠΣ για τη λήψη μέτρων αυξημένης επιτήρησης σε δάση και δασικές εκτάσεις για τον έγκαιρο εντοπισμό δασικών πυρκαγιών.
- Ενημέρωση του κοινού σε τοπικό επίπεδο, βάσει των δελτίων τύπου που εκδίδονται από τη Γενική Γραμματεία Πολιτικής Προστασίας, για τις περιοχές που η πρόβλεψη του κινδύνου εκτιμάται από πολύ υψηλή (κατηγορία 4) έως κατάσταση συναγερμού (κατηγορία 5) με στόχο την αποφυγή ενεργειών που μπορεί να προκαλέσουν πυρκαγιά από αμέλεια.
- Λήψη μέτρων για την αποφυγή πρόκλησης πυρκαγιάς σε χώρους ανεξέλεγκτης εναπόθεσης αστικών απορριμμάτων, σύμφωνα με τα προβλεπόμενα στην Πυροσβεστική Διάταξη 9^Α/2005
- Συμβολή στην ενημέρωση σε τοπικό επίπεδο, των αγροτών, κτηνοτρόφων και μελισσοκόμων για τον πολύ υψηλό κίνδυνο πυρκαγιάς, με σχετικές ανακοινώσεις, προς αποφυγή ενεργειών πρόκλησης πυρκαγιάς από αμέλεια οφειλόμενη σε εργασίες στην ύπαιθρο.
- Ετοιμότητα του προσωπικού και των μέσων του Δήμου «ΜΙΝΩΑ ΠΕΔΙΑΔΑΣ» προκειμένου να υποστηρίξουν άμεσα το έργο του Πυροσβεστικού Σώματος στην καταστολή δασικών πυρκαγιών
- Ετοιμότητα του προσωπικού και των μέσων του Δήμου «ΜΙΝΩΑ ΠΕΔΙΑΔΑΣ» για την άμεση αντιμετώπιση εκτάκτων αναγκών και διαχείριση των συνεπειών λόγω δασικών πυρκαγιών.

3.4 Δράσεις του Δήμου «ΜΙΝΩΑ ΠΕΔΙΑΔΑΣ» στην αντιμετώπιση κινδύνων λόγω δασικών πυρκαγιών μετά την εκδήλωσή τους

Ο Δήμαρχος «ΜΙΝΩΑ ΠΕΔΙΑΔΑΣ», ως Αποκεντρωμένο Όργανο Πολιτικής Προστασίας και στο πλαίσιο του θεσμικού του ρόλου, όταν ενημερωθεί για την εκδήλωση της δασικής πυρκαγιάς από το Γραφείο Πολιτικής Προστασίας του Δήμου «ΜΙΝΩΑ ΠΕΔΙΑΔΑΣ» και αναλόγως της εξέλιξής της, δρομολογεί δράσεις για την υποστήριξη του έργου του Πυροσβεστικού Σώματος για τον έλεγχο και την καταστολή της και για την αντιμετώπιση εκτάκτων αναγκών και την άμεση/βραχεία διαχείριση των συνεπειών, σε συνεργασία με τον Περιφερειάρχη ΚΡΗΤΗΣ ή αρμόδιο Αντιπεριφερειάρχη της ΠΕ Ηρακλείου, στα διοικητικά όρια του οποίου εξελίσσεται η πυρκαγιά.

Ειδικότερα, ο Δήμαρχος «ΜΙΝΩΑ ΠΕΔΙΑΔΑΣ» κινητοποιεί δια του Γραφείου Πολιτικής Προστασίας του Δήμου, το επιχειρησιακά εμπλεκόμενο δυναμικό και τα μέσα πολιτικής προστασίας του Δήμου, προκειμένου να δρομολογήσουν δράσεις που συνδέονται με:

- την εξασφάλιση της επικοινωνίας με τους λοιπούς επιχειρησιακά εμπλεκόμενους φορείς (Π.Σ., ΕΛ.ΑΣ, κλπ.)
- την περαιτέρω συλλογή πληροφοριών σχετικά με την εξέλιξη του καταστροφικού φαινομένου και τις επηρεαζόμενες περιοχές εντός των διοικητικών ορίων του Δήμου σε επικοινωνία με τις κατά τόπους υπηρεσίες της ΕΛ.ΑΣ., του Π.Σ. και του Ε.Κ.Α.Β.,
- την υποστήριξη του έργου της καταστολής των δασικών πυρκαγιών που διενεργείται με ευθύνη του Π.Σ., με την διάθεση μέσων που διαθέτει ο Δήμος «ΜΙΝΩΑ ΠΕΔΙΑΔΑΣ» (υδροφόρα οχήματα,

Γραφείο Πολιτικής Προστασίας Δήμου «ΜΙΝΩΑ ΠΕΔΙΑΔΑΣ»

μηχανήματα έργων, κλπ.). Νοείται ότι αιτήματα του Π.Σ. για υποστήριξη του έργου του, που αρχικά υποβάλλονται τηλεφωνικά, θα πρέπει να ακολουθούνται με την αποστολή σχετικού εγγράφου.

- την ενημέρωση του Περιφερειάρχη Κρήτης και του αρμόδιου Αντιπεριφερειάρχη ΠΕ Ηρακλείου, στο πλαίσιο συντονισμού και ιεράρχησης δράσεων πολιτικής προστασίας στην αντιμετώπιση εκτάκτων αναγκών και την άμεση/βραχεία διαχείριση των συνεπειών
- τη λήψη απόφασης για την οργανωμένη - προληπτική απομάκρυνση πολιτών, κατόπιν σχετικής εισήγησης από τον εκάστοτε Επικεφαλής Αξιωματικό του Πυροσβεστικού Σώματος, ο οποίος ενεργεί σε τοπικό επίπεδο ως συντονιστής του πυροσβεστικού έργου, καθώς και την κάλυψη των στοιχειωδών αναγκών των πολιτών που έχουν προληπτικά απομακρυνθεί με οργανωμένο τρόπο σε ασφαλή χώρο.
- την εκτέλεση της απόφασης για την οργανωμένη - προληπτική απομάκρυνση πολιτών, στις περιπτώσεις που η απόφαση, κατόπιν σχετικής εισήγησης από τον εκάστοτε Επικεφαλής Αξιωματικό του Πυροσβεστικού Σώματος, λαμβάνεται από τον Γενικό Γραμματέα Πολιτικής Προστασίας ή το Συντονιστή της Αποκεντρωμένης Διοίκησης Κρήτης ή Αποκεντρωμένης Διοίκησης Κρήτης, σύμφωνα με το άρθρο 108 του Ν.4249/2012 και την ενεργοποίηση εφόσον συντρέχουν λόγοι, των μνημονίων συνεργασίας με ιδιωτικούς φορείς για την εξασφάλιση επιπλέον πόρων στην αντιμετώπιση εκτάκτων αναγκών και τη διαχείριση των συνεπειών λόγω δασικών πυρκαγιών, καθώς και την υποστήριξη του έργου του Πυροσβεστικού Σώματος για τον έλεγχο και την καταστολή τους κατόπιν σχετικού αιτήματος του ΠΣ απευθείας ή μέσω του ΚΕΠΠ/ΕΣΚΕ.
- την ενημέρωση του ΚΕΠΠ/ΕΣΚΕ σχετικά με την εξέλιξη των δράσεων του Δήμου «ΜΙΝΩΑ ΠΕΔΙΑΔΑΣ» για την αντιμετώπιση εκτάκτων αναγκών και τη διαχείριση των συνεπειών λόγω δασικών πυρκαγιών, καθώς και για την υποστήριξη του έργου του Πυροσβεστικού Σώματος για τον έλεγχο και την καταστολή τους
- την υποβολή αιτήματος συνδρομής με υλικά και μέσα προς ενίσχυση του έργου του Δήμου «ΜΙΝΩΑ ΠΕΔΙΑΔΑΣ» στην αντιμετώπιση εκτάκτων αναγκών και διαχείριση των συνεπειών από την εκδήλωση δασικών πυρκαγιών, προς την Δ/νση Πολιτικής Προστασίας της Περιφέρειας Κρήτης . Ειδικότερα, όταν το αίτημα συνδρομής αφορά φορείς της κεντρικής διοίκησης (Υπουργείο Εθνικής Άμυνας, Υπουργείο Υγείας, κλπ) αυτό δρομολογείται δια του ΚΕΠΠ/ΕΣΚΕ
- την υποβολή αιτήματος προς τον Περιφερειάρχη Κρήτης ή τον Συντονιστή Αποκεντρωμένης Διοίκησης Κρήτης για την κήρυξη του Δήμου «ΜΙΝΩΑ ΠΕΔΙΑΔΑΣ» ή περιοχών αυτού σε κατάσταση έκτακτης ανάγκης Πολιτικής Προστασίας
- την ενημέρωση κοινού για δράσεις πολιτικής προστασίας που δρομολογούνται από το Δήμο «ΜΙΝΩΑ ΠΕΔΙΑΔΑΣ» για την αντιμετώπιση εκτάκτων αναγκών και την άμεση/βραχεία διαχείριση των συνεπειών, καθώς και για τη λήψη μέτρων αυτοπροστασίας. Νοείται ότι η επίσημη ενημέρωση του κοινού σχετικά με θέματα που αφορούν τον έλεγχο και την καταστολή των δασικών πυρκαγιών, καθώς και των επιχειρήσεων έρευνας και διάσωσης λόγω δασικών πυρκαγιών αποτελεί αρμοδιότητα του Αρχηγείου του Π.Σ.
- την σύγκληση του ΣΤΟ, εφόσον κρίνεται αναγκαίο για την υποβοήθηση του έργου του Δημάρχου, σύμφωνα με την παράγραφο 3.6 του παρόντος
- την ενεργοποίηση εθελοντικών οργανώσεων πολιτικής προστασίας που δραστηριοποιούνται στο Δήμο για υποστηρικτικές δράσεις στο έργο του Δήμου «ΜΙΝΩΑ ΠΕΔΙΑΔΑΣ».

- ό,τι άλλο κρίνεται απαραίτητο για την αντιμετώπιση εκτάκτων αναγκών λόγω δασικών πυρκαγιών, στο πλαίσιο των αρμοδιοτήτων τους

3.5 Δράσεις του Δήμου «ΜΙΝΩΑ ΠΕΔΙΑΔΑΣ» στην άμεση/βραχεία διαχείριση συνεπειών

Η άμεση/βραχεία διαχείριση συνεπειών από τον Δήμο «ΜΙΝΩΑ ΠΕΔΙΑΔΑΣ» συνδέεται με δράσεις που αφορούν:

- την γνωστοποίηση μέσω ανακοινώσεων ή δελτίων τύπου στα τοπικά μέσα ενημέρωσης και μέσα κοινωνικής δικτύωσης, για τη λειτουργία τηλεφωνικής γραμμής στην οποία μπορούν να απευθύνονται οι πολίτες που οι ιδιοκτησίες τους έχουν πληγεί και χρειάζονται άμεση προσωρινή διαμονή
- την παροχή βοήθειας στους πληγέντες - προσωρινή διαμονή των πολιτών που λόγω καταστροφής η παραμονή στις κατοικίες τους έχει καταστεί αδύνατη, σε συνεργασία με την Περιφέρεια Κρήτης
- την δρομολόγηση δράσεων για τον έλεγχο υποδομών και τεχνικών έργων αρμοδιότητάς τους για τη διαπίστωση ζημιών
- τη συγκρότηση επιτροπών για την καταγραφή και εκτίμηση ζημιών σε κατοικίες, προκειμένου να χορηγηθούν οι προβλεπόμενες οικονομικές ενισχύσεις για την κάλυψη των πρώτων αναγκών τους, για επισκευές κύριας οικίας ή αντικατάσταση οικοσκευής (ΚΥΑ 33862/6-05-2019 - ΦΕΚ 1669/Β'/2019),
- την αποστολή στην Περιφέρεια Κρήτης καταλόγου των αυτοψιών των πληγέντων κτιρίων για την υποβολή αιτήματος οριοθέτησης της πληγείσας περιοχής και χορήγησης στεγαστικής συνδρομής
- την ενημέρωση του Συντονιστή Αποκεντρωμένης Διοίκησης Κρήτης , στο πλαίσιο συντονισμού και ιεράρχησης δράσεων πολιτικής προστασίας στην αντιμετώπιση εκτάκτων αναγκών και την άμεση/βραχεία διαχείριση των συνεπειών.
- ό,τι άλλο κρίνεται απαραίτητο για την άμεση/βραχεία διαχείριση των συνεπειών λόγω δασικών πυρκαγιών, στο πλαίσιο των αρμοδιοτήτων του

Νοείται ότι η περαιτέρω μεσοπρόθεσμη και μακροπρόθεσμη διαχείριση των συνεπειών, που έχει ως αντικείμενο τη λεπτομερή καταγραφή της έκτασης των ζημιών, τη χορήγηση δανείων και ενισχύσεων σε πληγέντες, κλπ., δρομολογείται από ειδικότερες νομοθεσίες, καθώς και κυβερνητικές αποφάσεις, όπου αυτό κρίνεται απαραίτητο.

3.6 Σύγκληση Συντονιστικών Τοπικών Οργάνων του Δήμου «ΜΙΝΩΑ ΠΕΔΙΑΔΑΣ» (Σ.Τ.Ο.) μετά την εκδήλωση δασικής πυρκαγιάς, για την αντιμετώπιση εκτάκτων αναγκών και την άμεση/βραχεία διαχείριση των συνεπειών

Μετά την εκδήλωση δασικής πυρκαγιάς, με βάση την ενημέρωση για την αναμενόμενη πορεία εξέλιξης του καταστροφικού φαινομένου από τον εκάστοτε Επικεφαλής Αξιωματικό του Πυροσβεστικού Σώματος, ο οποίος ενεργεί σε τοπικό επίπεδο ως συντονιστής του πυροσβεστικού έργου, ο Δήμαρχος «ΜΙΝΩΑ ΠΕΔΙΑΔΑΣ» δύναται προς υποβοήθηση του έργου του να συγκαλεί το Συντονιστικό Τοπικό Όργανο (Σ.Τ.Ο.) με σκοπό τον καλύτερο συντονισμό των φορέων που εμπλέκονται σε επίπεδο Δήμου «ΜΙΝΩΑ ΠΕΔΙΑΔΑΣ» σε δράσεις υποστήριξης του έργου του Πυροσβεστικού Σώματος για τον έλεγχο και την καταστολή των δασικών πυρκαγιών, καθώς και σε

δράσεις πολιτικής προστασίας για την αντιμετώπιση εκτάκτων αναγκών και την άμεση/βραχεία διαχείριση των συνεπειών

Ειδικότερα, στο ανωτέρω Σ.Τ.Ο. του Δήμου «ΜΙΝΩΑ ΠΕΔΙΑΔΑΣ» κρίνεται σκόπιμο να εξετάζονται πρωτίστως θέματα σχετικά :

- με την παροχή στοιχείων από όλους τους αρμόδιους συμμετέχοντες φορείς για την πορεία εξέλιξης του καταστροφικού φαινομένου καθώς για τις συνέπειες του, κατά το μέρος που τους αφορά και εμπλέκονται.
- με την αμοιβαία ενημέρωση για την διαθεσιμότητα δυναμικού και μέσων των φορέων που εκπροσωπούνται σ' αυτό για την υλοποίηση των δράσεων και μέτρων πολιτικής προστασίας για την αντιμετώπιση εκτάκτων αναγκών και την άμεση/βραχεία διαχείριση των συνεπειών, καθώς και για την υποστήριξη του έργου του Πυροσβεστικού Σώματος για τον έλεγχο και την καταστολή των δασικών πυρκαγιών.
- με την διάθεση μέσων με βάση την ιεράρχηση που προτείνεται από το Π.Σ. για την υποστήριξη του έργου της καταστολής των δασικών πυρκαγιών.
- με την διάθεση προσωπικού και μέσων για την αντιμετώπιση εκτάκτων αναγκών και την άμεση/βραχεία διαχείριση των συνεπειών, σε επίπεδο Δήμου «ΜΙΝΩΑ ΠΕΔΙΑΔΑΣ», με βάση τις ανάγκες, όπως αυτές καταγράφονται και ιεραρχούνται από τους συμμετέχοντες στο Σ.Τ.Ο.
- με τη συνδρομή των συμμετεχόντων φορέων στο Σ.Τ.Ο., εφόσον αποφασιστεί από τον Δήμαρχο «ΜΙΝΩΑ ΠΕΔΙΑΔΑΣ» εφαρμογή του μέτρου της οργανωμένης προληπτικής απομάκρυνσης πολιτών από εξελισσόμενη ή επικείμενη καταστροφή εξ αιτίας δασικών πυρκαγιών, σύμφωνα με τα αναφερόμενα στο ΜΕΡΟΣ 7 του παρόντος.
- με τη συνδρομή των συμμετεχόντων φορέων στο Σ.Τ.Ο. στην παροχή βοήθειας στους πληγέντες
- με ζητήματα που συνδέονται με προσωρινή διαμονή των πολιτών που λόγω της καταστροφής η παραμονή στις κατοικίες τους έχει καταστεί αδύνατη.
- με την ενεργοποίηση εθελοντικών οργανώσεων πολιτικής προστασίας που δραστηριοποιούνται στο Δήμο «ΜΙΝΩΑ ΠΕΔΙΑΔΑΣ» για υποστηρικτικές δράσεις στο έργο του Δήμου.
- με ζητήματα που συνδέονται με την επικοινωνία και την ροή πληροφοριών μεταξύ των εμπλεκόμενων φορέων .
- ό,τι άλλο κρίνεται απαραίτητο για την αντιμετώπιση εκτάκτων αναγκών και την άμεση/βραχεία διαχείριση των συνεπειών λόγω δασικών πυρκαγιών.

Επισημαίνεται ότι μετά την έκδοση της Υπουργικής Απόφασης ρύθμισης λειτουργίας των Συντονιστικών Οργάνων Πολιτικής Προστασίας (Σ.Ο.Π.Π.) των Περιφερειακών Ενοτήτων των Περιφερειών της Χώρας, η Δ/νση Σχεδιασμού και Αντιμετώπισης Εκτάκτων Αναγκών της Γ.Γ.Π.Π., με στόχο τη δημιουργία ενός ολοκληρωμένου και διαλειτουργικού κανονιστικού πλαισίου δράσης όλων των συντονιστικών οργάνων πολιτικής προστασίας τόσο σε επίπεδο Περιφέρειας όσο και σε επίπεδο Δήμου, συνέταξε υπόδειγμα Κανονισμού Λειτουργίας των Συντονιστικών Τοπικών Οργάνων Πολιτικής Προστασίας των Δήμων της Χώρας (Σ.Τ.Ο), προκειμένου να χρησιμοποιηθεί ως πρότυπο για τη σύνταξη των Κανονισμών Λειτουργίας των Συντονιστικών Τοπικών Οργάνων των Δήμων.

Στο πλαίσιο αυτό η ΓΓΠΠ εξέδωσε το 9032/14-12-2016 έγγραφό της με το οποίο καλούσε τους Δημάρχους όπως με σχετική εντολή τους προς τα οικεία Γραφεία Πολιτικής Προστασίας, να συντάξουν τους Κανονισμούς Λειτουργίας των οικείων Συντονιστικών Τοπικών Οργάνων, σύμφωνα με το ανωτέρω υπόδειγμα, λαμβάνοντας υπόψη τις αποφάσεις συγκρότησης των αντίστοιχων Σ.Τ.Ο., καθώς και τις τοπικές ιδιαιτερότητες (νησιωτικότητα, κλπ).

ΜΕΡΟΣ 4**ΣΥΣΤΗΜΑ ΚΙΝΗΤΟΠΟΙΗΣΗΣ
ΠΟΛΙΤΙΚΗΣ ΠΡΟΣΤΑΣΙΑΣ
ΔΗΜΟΥ «ΜΙΝΩΑ ΠΕΔΙΑΔΑΣ»****ΜΕΡΟΣ 4. ΣΥΣΤΗΜΑ ΚΙΝΗΤΟΠΟΙΗΣΗΣ ΠΟΛΙΤΙΚΗΣ ΠΡΟΣΤΑΣΙΑΣ ΔΗΜΟΥ «ΜΙΝΩΑ ΠΕΔΙΑΔΑΣ»****4.1 Προπαρασκευαστικές δράσεις του Δήμου «ΜΙΝΩΑ ΠΕΔΙΑΔΑΣ»**

Τα προπαρασκευαστικά μέτρα και δράσεις πολιτικής προστασίας που συμβάλλουν στην ετοιμότητα του ανθρώπινου δυναμικού και των μέσων που διαθέτει ο Δήμος «ΜΙΝΩΑ ΠΕΔΙΑΔΑΣ» για την αντιμετώπιση εκτάκτων αναγκών και την άμεση/βραχεία διαχείριση των συνεπειών από την εκδήλωση δασικών πυρκαγιών, καθώς και την υποστήριξη του έργου του Πυροσβεστικού Σώματος για τον έλεγχο και την καταστολή τους, δρομολογούνται ως ακολούθως:

Για τις ανάγκες του παρόντος Πρότυπου Σχεδίου αποδίδονται ενδεικτικά ενέργειες και δράσεις σε οργανικές μονάδες του Δήμου (Γραφείο Πολιτικής Προστασίας, Τεχνικές Υπηρεσίες, κλπ) και σε άλλα όργανα του Δήμου (Αντιδήμαρχος, Πρόεδρος Τοπικής Κοινότητας, κλπ). Νοείται ότι για το Σχέδιο Αντιμετώπισης Εκτάκτων Αναγκών Εξ Αιτίας Δασικών Πυρκαγιών Δήμου, οι δράσεις θα πρέπει να αποδοθούν στις αρμόδιες οργανικές μονάδες του Δήμου σε άλλα όργανα του Δήμου (Αντιδήμαρχος, Πρόεδρος Τοπικής Κοινότητας, κλπ), σύμφωνα με τον Οργανισμό Εσωτερικής Υπηρεσίας του Δήμου και τις εκάστοτε εξουσιοδοτικές πράξεις του Δημάρχου.

4.1.1 Δήμαρχος «ΜΙΝΩΑ ΠΕΔΙΑΔΑΣ»

- Έκδοση Απόφασης ορισμού υπευθύνων του Γραφείου Πολιτικής Προστασίας του Δήμου «ΜΙΝΩΑ ΠΕΔΙΑΔΑΣ».
- Εντολή προς το Γραφείο Πολιτικής Προστασίας του Δήμου για τη σύνταξη ή επικαιροποίηση του Σχεδίου Αντιμετώπισης Εκτάκτων Αναγκών Εξ Αιτίας Δασικών Πυρκαγιών του Δήμου «ΜΙΝΩΑ ΠΕΔΙΑΔΑΣ», με βάση τις οδηγίες σχεδίασης της παραγράφου 15.2 του Γενικού Σχεδίου Αντιμετώπισης Εκτάκτων Αναγκών Εξαιτίας Δασικών Πυρκαγιών με την κωδική ονομασία «ΙΟΛΑΟΣ» (4η έκδοση),
- Εντολή προς τις Τεχνικές Υπηρεσίες του Δήμου «ΜΙΝΩΑ ΠΕΔΙΑΔΑΣ» πριν την έναρξη της αντιπυρικής περιόδου, για τη συντήρηση εξοπλισμού και μέσων που θα χρησιμοποιηθούν για

την υποστήριξη του έργου του ΠΣ καθώς και για την αντιμετώπιση εκτάκτων αναγκών και διαχείριση των συνεπειών λόγω δασικών πυρκαγιών.

- **Εντολή προς το Γραφείο Πολιτικής Προστασίας του Δήμου**, σε συνεργασία με τις **Τεχνικές Υπηρεσίες**, για την κατάρτιση μνημονίου συνεργασίας με ιδιωτικούς φορείς για την εξασφάλιση επιπλέον πόρων προς ενίσχυση του έργου τους στην αντιμετώπιση εκτάκτων αναγκών και τη διαχείριση των συνεπειών λόγω δασικών πυρκαγιών, καθώς και στην υποστήριξη του έργου του Πυροσβεστικού Σώματος για τον έλεγχο και την καταστολή τους,
- **Εντολή προς την ΔΕΥΑ** του Δήμου «ΜΙΝΩΑ ΠΕΔΙΑΔΑΣ» για την έγκαιρη συντήρηση πυροσβεστικών υδροστομιών αρμοδιότητάς της ή εγκατάσταση νέων, σύμφωνα με τις υποδείξεις της οικείας Πυροσβεστικής Υπηρεσίας που διενεργεί τον έλεγχό τους (Ν.1590/1986).
- **Εντολή προς το Γραφείο Πολιτικής Προστασίας του Δήμου** για τον προγραμματισμό και την υλοποίηση, σε συνεργασία με τις αρμόδιες υπηρεσίες του Δήμου, έργων και δράσεων για την αποφυγή πρόκλησης πυρκαγιάς στην ύπαιθρο από τη λειτουργία χώρων εναπόθεσης αστικών απορριμμάτων, συμπεριλαμβανομένης και της φύλαξής τους, σε εφαρμογή της Πυροσβεστικής Διάταξης 9^Α/2005 (ΦΕΚ 1554/Β'/2005).
- **Έκδοση απόφασης συγκρότησης** του Συντονιστικού Τοπικού Οργάνου (ΣΤΟ) του Δήμου «ΜΙΝΩΑ ΠΕΔΙΑΔΑΣ» σύμφωνα με τα οριζόμενα στο αρθ.13, Ν.3013/2002.
- **Εντολή**, πριν την έναρξη της αντιπυρικής περιόδου, **προς τους Προέδρους Τοπικών Κοινοτήτων**, που είναι υπεύθυνοι των ομάδων πυρασφάλειας της Τοπικής Κοινότητας, για την καταγραφή των μέσων και του ανθρώπινου δυναμικού που μπορούν να συμβάλλουν στην αντιμετώπιση δασικών πυρκαγιών και κοινοποίησή τους στο Γραφείο Πολιτικής Προστασίας του Δήμου.
- **Συμμετοχή στο Συντονιστικό Όργανο Πολιτικής Προστασίας** της Περιφερειακής Ενότητας Ηρακλείου (ΣΟΠΠ), εφόσον προσκληθεί, για την επίλυση ζητημάτων συνεργασίας μεταξύ των εμπλεκόμενων φορέων στην αντιμετώπιση εκτάκτων αναγκών λόγω δασικών πυρκαγιών
- **Εντολή προς την Υπηρεσία Πρόνοιας του Δήμου** για τη σύσταση και συγκρότηση επιτροπών καταγραφής ζημιών του Δήμου «ΜΙΝΩΑ ΠΕΔΙΑΔΑΣ» για την χορήγηση οικονομικής ενίσχυσης σε όσους περιέρχονται σε κατάσταση ανάγκης συνεπεία δασικών πυρκαγιών (προνοιακό επίδομα)
- **Εντολή προς την Υπηρεσία Πρόνοιας του Δήμου** για τη τήρηση καταλόγου των ωφελούμενων του προγράμματος «Βοήθεια στο Σπίτι»
- **Εντολή προς το Γραφείο Πολιτικής Προστασίας του Δήμου** για τη διενέργεια άσκησης Πολιτικής Προστασίας για την εκπαίδευση του προσωπικού και την αξιολόγηση της επιχειρησιακής ετοιμότητας των υπηρεσιών του Δήμου έναντι δασικών πυρκαγιών, σύμφωνα με τις κατευθυντήριες οδηγίες της ΓΓΠΠ (παράγραφος 8.2.1 του παρόντος).
- **Εντολή προς το Γραφείο Πολιτικής Προστασίας του Δήμου** για δράσεις ενημέρωσης του κοινού για τη λήψη μέτρων πρόληψης και αυτοπροστασίας από κινδύνους που προέρχονται από δασικές πυρκαγιές

4.1.2 Αντιδήμαρχος Θεμάτων Πολιτικής Προστασίας

Συνδράμει τον Δήμαρχο στο έργο του και παρακολουθεί την υλοποίηση των προπαρασκευαστικών δράσεων πολιτικής προστασίας του Δήμου «ΜΙΝΩΑ ΠΕΔΙΑΔΑΣ» σε συνεργασία με το Γραφείο Πολιτικής Προστασίας του Δήμου και τις λοιπές αρμόδιες οργανικές μονάδες του Δήμου.

4.1.3 Γραφείο Πολιτικής Προστασίας του Δήμου «ΜΙΝΩΑ ΠΕΔΙΑΔΑΣ»

- **Καταγραφίτων επιχειρησιακά διαθέσιμων πόρων** του Δήμου, που δύναται να διατεθούν τόσο για την ενίσχυση του έργου της καταστολής του ΠΣ όσο και τη διαχείριση των συνεπειών λόγω δασικών πυρκαγιών, στα πλαίσια εφαρμογής του παρόντος σχεδίου.
- **Σύνταξη ή επικαιροποίηση του Σχεδίου Αντιμετώπισης Εκτάκτων Αναγκών Εξ Αιτίας Δασικών Πυρκαγιών του Δήμου «ΜΙΝΩΑ ΠΕΔΙΑΔΑΣ»**, με βάση τις οδηγίες σχεδίασης της παραγράφου 15.2 του Γενικού Σχεδίου Αντιμετώπισης Εκτάκτων Αναγκών Εξαιτίας Δασικών Πυρκαγιών με την κωδική ονομασία «ΙΟΛΑΟΣ» (4η έκδοση) και υποβολή του στην Εκτελεστική Επιτροπή του Δήμου προκειμένου να εγκριθεί από το Δημοτικό Συμβούλιο.
- **Σύνταξη ή επικαιροποίηση μνημονίων ενεργειών**, σε συνεργασία με τις εμπλεκόμενες υπηρεσίες του Δήμου, στα οποία να προσδιορίζονται οι επιχειρησιακά υπεύθυνοι υπάλληλοι, ο ρόλος και οι δράσεις αυτών για την αντιμετώπιση εκτάκτων αναγκών εξαιτίας δασικών πυρκαγιών. Στα πλαίσια αυτά συντάσσονται τηλεφωνικοί κατάλογοι με τηλέφωνα και θέσεις υπευθύνων των Δήμων (**Παράρτημα Β του παρόντος**) τα οποία και κοινοποιούνται στις κατά τόπους αρμόδιες υπηρεσίες του ΠΣ και της ΕΛΑΣ.
- **Κοινοποίηση του επικαιροποιημένου Παραρτήματος Β**, στις αρμόδιες κατά τόπους Διοικήσεις του Πυροσβεστικού Σώματος και της Ελληνικής Αστυνομίας, για λόγους άμεσης κινητοποίησης και πληρέστερης ενημέρωσής τους.
- **Εξασφάλιση επικοινωνίας** με το Κέντρο Επιχειρήσεων της Γενικής Γραμματείας Πολιτικής Προστασίας και των λοιπών εμπλεκόμενων φορέων σε τοπικό επίπεδο.
- **Μέριμνα για τη συνεργασία** των Τεχνικών Υπηρεσιών του Δήμου με την τοπική Πυροσβεστική Υπηρεσία προκειμένου να εξασφαλίζεται η συμβατότητα εξοπλισμού και μέσων που διαθέτει ο Δήμος προς υποστήριξη του έργου του ΠΣ.
- **Κατάρτιση, σε συνεργασία με τις Τεχνικές Υπηρεσίες του Δήμου, μνημονίου συνεργασίας** με ιδιωτικούς φορείς για την εξασφάλιση επιπλέον πόρων προς ενίσχυση του έργου του Δήμου στην αντιμετώπιση εκτάκτων αναγκών και τη διαχείριση των συνεπειών λόγω δασικών πυρκαγιών, καθώς και στην υποστήριξη του έργου του Πυροσβεστικού Σώματος για τον έλεγχο και την καταστολή τους, για την περίπτωση που δεν επαρκούν οι πόροι του Δήμου.
- **Καθορισμός χώρων συγκέντρωσης του πληθυσμού**, μετά από σχετική συνεννόηση με την οικεία Περιφέρεια, σε περιπτώσεις εκτάκτων αναγκών λόγω δασικών πυρκαγιών (χώροι καταφυγής).
- **Μέριμνα για τη σύγκληση του Συντονιστικού Τοπικού Οργάνου (ΣΤΟ)** του Δήμου κατόπιν εντολής του Δημάρχου
- **Ενημέρωση του κοινού** για τη λήψη μέτρων πρόληψης και αυτοπροστασίας από κινδύνους που προέρχονται από δασικές πυρκαγιές
- **Προγραμματισμός διενέργειας άσκησης Πολιτικής Προστασίας** για την εκπαίδευση του προσωπικού και την αξιολόγηση της επιχειρησιακής ετοιμότητας των υπηρεσιών του Δήμου έναντι δασικών πυρκαγιών, σύμφωνα με τις κατευθυντήριες οδηγίες της ΓΓΠΠ (παράγραφος 8.2.1 του παρόντος).
- **Καθημερινή παρακολούθηση του Χάρτη Πρόβλεψης Κινδύνου Πυρκαγιάς** που εκδίδεται από την ΓΓΠΠ και ενημέρωση του Δημάρχου

4.1.4 Τεχνικές Υπηρεσίες του Δήμου «ΜΙΝΩΑ ΠΕΔΙΑΔΑΣ»

- **Συντήρηση εξοπλισμού και μέσων** που θα χρησιμοποιηθούν για την υποστήριξη του έργου του ΠΣ καθώς και για την αντιμετώπιση εκτάκτων αναγκών και διαχείριση των συνεπειών λόγω δασικών πυρκαγιών
- **Συνεργασία με το Γραφείο Πολιτικής Προστασίας του Δήμου στην κατάρτιση μνημονίου συνεργασίας με ιδιωτικούς φορείς** για την εξασφάλιση επιπλέον πόρων προς ενίσχυση του έργου του Δήμου στην αντιμετώπιση εκτάκτων αναγκών και τη διαχείριση των συνεπειών λόγω δασικών πυρκαγιών, καθώς και στην υποστήριξη του έργου του Πυροσβεστικού Σώματος για τον έλεγχο και την καταστολή τους, για την περίπτωση που δεν επαρκούν οι πόροι του Δήμου
- **Συνεργασία με το Γραφείο Πολιτικής Προστασίας του Δήμου στην καταγραφή των επιχειρησιακά διαθέσιμων μέσων** που διαθέτει ο Δήμος.

4.1.5 Υπηρεσία Πρόνοιας του Δήμου «ΜΙΝΩΑ ΠΕΔΙΑΔΑΣ»

- Σύσταση και συγκρότηση επιτροπών καταγραφής ζημιών του Δήμου «ΜΙΝΩΑ ΠΕΔΙΑΔΑΣ» για την χορήγηση οικονομικής ενίσχυσης σε όσους περιέρχονται σε κατάσταση ανάγκης συνεπεία δασικών πυρκαγιών (προνοιακό επίδομα)
- Τήρηση καταλόγου των ωφελούμενων του προγράμματος «Βοήθεια στο Σπίτι» του Δήμου «ΜΙΝΩΑ ΠΕΔΙΑΔΑΣ»

4.1.6 ΔΕΥΑ Δήμου «ΜΙΝΩΑ ΠΕΔΙΑΔΑΣ»

- Συντήρηση πυροσβεστικών υδροστομιών αρμοδιότητάς της ή εγκατάσταση νέων, σύμφωνα με τις υποδείξεις της οικείας Πυροσβεστικής Υπηρεσίας που διενεργεί τον έλεγχο τους (Ν.1590/1986).

4.1.7 Πρόεδροι Τοπικών Κοινοτήτων Δήμου «ΜΙΝΩΑ ΠΕΔΙΑΔΑΣ»

- Καταγραφίτων μέσων και του ανθρώπινου δυναμικού που μπορεί να συμβάλει στην αντιμετώπιση φυσικών καταστροφών και είναι υπεύθυνοι των ομάδων πυρασφάλειας των τοπικών κοινοτήτων
- Συνεργασία με το Γραφείο Πολιτικής Προστασίας του Δήμου «ΜΙΝΩΑ ΠΕΔΙΑΔΑΣ» στη σύνταξη ή επικαιροποίηση του Σχεδίου Αντιμετώπισης Εκτάκτων Αναγκών Εξ Αιτίας Δασικών Πυρκαγιών του Δήμου

4.2 Προπαρασκευαστική σύγκληση Συντονιστικού Τοπικού Οργάνου του Δήμου «ΜΙΝΩΑ ΠΕΔΙΑΔΑΣ» (Σ.Τ.Ο.) για την ετοιμότητα αντιμετώπισης κινδύνων από την εκδήλωση δασικών πυρκαγιών**4.2.1 Δήμαρχος «ΜΙΝΩΑ ΠΕΔΙΑΔΑΣ»**

- **Εντολή προς το Γραφείο Πολιτικής Προστασίας του Δήμου για τη σύγκληση του Συντονιστικού Τοπικού Οργάνου (ΣΤΟ)** στη φάση συνήθους ετοιμότητας για την επίλυση ζητημάτων συνεργασίας μεταξύ των εμπλεκόμενων φορέων στην αντιμετώπιση εκτάκτων αναγκών λόγω δασικών πυρκαγιών, όπως επίσης και ζητημάτων που αφορούν τη συνεργασία με τις εθελοντικές οργανώσεις Πολιτικής Προστασίας.

- **Προεδρεύει του Συντονιστικού Τοπικού Όργανο (ΣΤΟ)** στη φάση συνήθους ετοιμότητας για την επίλυση ζητημάτων συνεργασίας μεταξύ των εμπλεκόμενων φορέων στην αντιμετώπιση εκτάκτων αναγκών λόγω δασικών πυρκαγιών, όπως επίσης και ζητημάτων που αφορούν τη συνεργασία με τις εθελοντικές οργανώσεις Πολιτικής Προστασίας
- **Ιεραρχεί και δρομολογεί**, κατά το μέρος που τον αφορά, τα μέτρα, έργα και δράσεις που προτάθηκαν στο ανωτέρω Συντονιστικό Τοπικό Όργανο.

4.2.2 Αντιδήμαρχος Θεμάτων Πολιτικής Προστασίας

- **Συνδράμει τον Δήμαρχο** στο Συντονιστικό Τοπικό Όργανο (ΣΤΟ) και δύναται να τον **αντικαθιστά**, κατόπιν σχετικής εξουσιοδότησης από τον Δήμαρχο, σε περίπτωση κωλύματος ή απουσίας του.

4.2.3 Γραφείο Πολιτικής Προστασίας του Δήμου «ΜΙΝΩΑ ΠΕΔΙΑΔΑΣ»

- Συγκαλεί, κατόπιν εντολής του Δημάρχου, το Συντονιστικό Τοπικό Όργανο (ΣΤΟ) στη φάση συνήθους ετοιμότητας για την επίλυση ζητημάτων συνεργασίας μεταξύ των εμπλεκόμενων φορέων στην αντιμετώπιση εκτάκτων αναγκών λόγω δασικών πυρκαγιών, όπως επίσης και ζητημάτων που αφορούν τη συνεργασία με τις εθελοντικές οργανώσεις Πολιτικής Προστασίας.
- Προχωρά στη διαμόρφωση του τελικού σχεδιασμού του Δήμου «ΜΙΝΩΑ ΠΕΔΙΑΔΑΣ» για πρόληψη και ετοιμότητα για την αντιμετώπιση κινδύνων που προέρχονται από την εκδήλωση δασικών πυρκαγιών, σύμφωνα με τις υποδείξεις του Δημάρχου «ΜΙΝΩΑ ΠΕΔΙΑΔΑΣ» και με βάση τα μέτρα, έργα και δράσεις που προτάθηκαν στο ανωτέρω Συντονιστικό Τοπικό Όργανο.

4.2.4 Γραμματέας του Συντονιστικού Τοπικού Οργάνου του Δήμου «ΜΙΝΩΑ ΠΕΔΙΑΔΑΣ»

Διαβιβάζει τα πρακτικά του Σ.Τ.Ο. στο Γραφείο Πολιτικής Προστασίας του Δήμου «ΜΙΝΩΑ ΠΕΔΙΑΔΑΣ», στους εκπροσωπούμενους στο Σ.Τ.Ο. φορείς, στη Δ/ση Πολιτικής Προστασίας της Περιφέρειας ΚΡΗΤΗΣ και στη Δ/ση Πολιτικής Προστασίας της Αποκεντρωμένης Διοίκησης ΚΡΗΤΗΣ, για την ενημέρωση του Περιφερειάρχη ΚΡΗΤΗΣ και του Συντονιστή Αποκεντρωμένης Διοίκησης, αντίστοιχα, στο πλαίσιο της αμοιβαίας συνεργασίας και διαλειτουργικότητας μεταξύ των φορέων Τοπικής Αυτοδιοίκησης.

4.3 Δράσεις αυξημένης ετοιμότητας του Δήμου «ΜΙΝΩΑ ΠΕΔΙΑΔΑΣ» για τις περιοχές που το επόμενο 24-ωρο είναι μεγάλη η επικινδυνότητα εκδήλωσης και εξάπλωσης δασικών πυρκαγιών

4.3.1 Δήμαρχος «ΜΙΝΩΑ ΠΕΔΙΑΔΑΣ»

Ο Δήμαρχος «ΜΙΝΩΑ ΠΕΔΙΑΔΑΣ» λαμβάνοντας υπόψη τον Ημερήσιο Χάρτη Πρόβλεψης Κινδύνου Πυρκαγιάς, που εκδίδεται από την ΓΓΠΠ και τα ιδιαίτερα προειδοποιητικά σήματα που εκδίδονται από το ΚΕΠΠ για το λόγο αυτό:

- **Θέτει σε ετοιμότητα το προσωπικό και τα μέσα** του Δήμου «ΜΙΝΩΑ ΠΕΔΙΑΔΑΣ» προκειμένου να υποστηρίξουν άμεσα το έργο του Πυροσβεστικού Σώματος στην καταστολή δασικών πυρκαγιών
 - **Θέτει σε ετοιμότητα το προσωπικό και τα μέσα** του Δήμου «ΜΙΝΩΑ ΠΕΔΙΑΔΑΣ» για την άμεση αντιμετώπιση εκτάκτων αναγκών και διαχείριση των συνεπειών λόγω δασικών πυρκαγιών.
- Επίσης,

- **Συμμετέχει στο Συντονιστικό Όργανο Πολιτικής Προστασίας της Περιφερειακής Ενότητας Ηρακλείου (ΣΟΠΠ)**, εφόσον προσκληθεί για τη λήψη επιπρόσθετων μέτρων πρόληψης και ετοιμότητας Πολιτικής Προστασίας στα όρια της Περιφερειακής Ενότητας, προκειμένου να αντιμετωπιστούν άμεσα τυχόν προβλήματα που ενδέχεται να προκληθούν από την εκδήλωση δασικών πυρκαγιών.
- **Εντολή προς το Γραφείο Πολιτικής Προστασίας του Δήμου** για την υποστήριξη στο έργο του ΠΣ για τη λήψη μέτρων αυξημένης επιτήρησης σε δάση και δασικές εκτάσεις για τον έγκαιρο εντοπισμό δασικών πυρκαγιών, με την ενεργοποίηση εθελοντικών οργανώσεων πολιτικής προστασίας που δραστηριοποιούνται στα όρια του Δήμου
- **Εντολή προς το Γραφείο Πολιτικής Προστασίας του Δήμου** για την ενημέρωση του κοινού σε τοπικό επίπεδο, βάσει των δελτίων τύπου που εκδίδονται από τη Γενική Γραμματεία Πολιτικής Προστασίας, για τις περιοχές που η πρόβλεψη του κινδύνου εκτιμάται από πολύ υψηλή (κατηγορία 4) έως κατάσταση συναγερμού (κατηγορία 5) με στόχο την αποφυγή ενεργειών που μπορεί να προκαλέσουν πυρκαγιά από αμέλεια
- **Εντολή προς το Γραφείο Πολιτικής Προστασίας του Δήμου** για την λήψη επιπλέον μέτρων για την αποφυγή πρόκλησης πυρκαγιάς σε χώρους ανεξέλεγκτης εναπόθεσης αστικών απορριμμάτων, σε συνεργασία με την Δ/ση Καθαριότητας, Περιβάλλοντος και Πρασίνου του Δήμου

4.3.2 Αντιδήμαρχος Θεμάτων Πολιτικής Προστασίας

Συνδράμει τον Δήμαρχο στο έργο του και παρακολουθεί την υλοποίηση των μέτρων και δράσεων αυξημένης ετοιμότητας του Δήμου «ΜΙΝΩΑ ΠΕΔΙΑΔΑΣ», σε συνεργασία με το Γραφείο Πολιτικής Προστασίας του Δήμου και τις λοιπές αρμόδιες οργανικές μονάδες του Δήμου

4.3.3 Γραφείο Πολιτικής Προστασίας του Δήμου «ΜΙΝΩΑ ΠΕΔΙΑΔΑΣ»

- **Ενεργοποίηση των εθελοντικών οργανώσεων πολιτικής προστασίας** που δραστηριοποιούνται στα όρια του Δήμου για την υποστήριξη του έργου του ΠΣ στη λήψη μέτρων αυξημένης επιτήρησης σε δάση και δασικές εκτάσεις για τον έγκαιρο εντοπισμό δασικών πυρκαγιών,
- **Ενημέρωση του κοινού** σε τοπικό επίπεδο, βάσει των δελτίων τύπου που εκδίδονται από τη Γενική Γραμματεία Πολιτικής Προστασίας, για τις περιοχές που η πρόβλεψη του κινδύνου εκτιμάται από πολύ υψηλή (κατηγορία 4) έως κατάσταση συναγερμού (κατηγορία 5) με στόχο την αποφυγή ενεργειών που μπορεί να προκαλέσουν πυρκαγιά από αμέλεια
- **Συνεργασία** με την Δ/ση Καθαριότητας, Περιβάλλοντος και Πρασίνου του Δήμου για λήψη επιπλέον μέτρων για την αποφυγή πρόκλησης πυρκαγιάς σε χώρους ανεξέλεγκτης εναπόθεσης αστικών απορριμμάτων
- **Επικαιροποίηση καταλόγου των άμεσα διαθέσιμων επιχειρησιακών μέσων** που διαθέτει ο Δήμος, καθώς και των μέσων που δύναται να διατεθούν μέσω του μνημονίου συνεργασίας με ιδιωτικούς φορείς για την αντιμετώπιση εκτάκτων αναγκών και τη διαχείριση των συνεπειών λόγω δασικών πυρκαγιών, καθώς και για την υποστήριξη του έργου του Πυροσβεστικού Σώματος για τον έλεγχο και την καταστολή τους και **ενημέρωση του Δημάρχου**.
- **Ενημέρωση των Προέδρων Τοπικών Κοινοτήτων** για τον αυξημένο κίνδυνο πυρκαγιάς.

4.3.4 Τεχνικές Υπηρεσίες του Δήμου «ΜΙΝΩΑ ΠΕΔΙΑΔΑΣ»

- Έλεγχος άμεσα διαθέσιμου εξοπλισμού και μέσων που δύναται να χρησιμοποιηθούν για την υποστήριξη του έργου του ΠΣ καθώς και για την αντιμετώπιση εκτάκτων αναγκών και διαχείριση των συνεπειών λόγω δασικών πυρκαγιών
- Ενημέρωση του Γραφείου Πολιτικής Προστασίας του Δήμου για τα άμεσα διαθέσιμα επιχειρησιακά μέσα που διαθέτει ο Δήμος για την αντιμετώπιση εκτάκτων αναγκών και τη διαχείριση των συνεπειών λόγω δασικών πυρκαγιών, καθώς και για την υποστήριξη του έργου του Πυροσβεστικού Σώματος για τον έλεγχο και την καταστολή τους.

4.3.5 Πρόεδροι Τοπικών Κοινοτήτων Δήμου «ΜΙΝΩΑ ΠΕΔΙΑΔΑΣ»

- Θέτουν σε ετοιμότητα τις ομάδες πυρασφάλειας των τοπικών κοινοτήτων

4.4 Δράσεις του Δήμου «ΜΙΝΩΑ ΠΕΔΙΑΔΑΣ» στην αντιμετώπιση κινδύνων λόγω δασικών πυρκαγιών μετά την εκδήλωσή τους**4.4.1 Δήμαρχος «ΜΙΝΩΑ ΠΕΔΙΑΔΑΣ»**

- Συντονισμός δράσεων και διάθεσης του απαραίτητου δυναμικού και μέσων, εντός των ορίων του Δήμου «ΜΙΝΩΑ ΠΕΔΙΑΔΑΣ», για την αντιμετώπιση εκτάκτων αναγκών και τη διαχείριση συνεπειών λόγω δασικών πυρκαγιών, σύμφωνα με το άρθρο 13 του Ν. 3013/2002.
- Εντολή προς το Γραφείο Πολιτικής Προστασίας του Δήμου για άμεση κινητοποίηση των υπαλλήλων του Γραφείου Πολιτικής Προστασίας του Δήμου, για συλλογή περαιτέρω πληροφοριών, μετά από σχετική ενημέρωση για έναρξη πυρκαγιάς εντός των διοικητικών τους ορίων από το Γραφείο Πολιτικής Προστασίας του Δήμου ή την αρμόδια Πυροσβεστική Υπηρεσία και σε συνεννόηση με αυτή.
- Εντολή προς τη Δ/ση Καθαριότητας, Περιβάλλοντος και Πρασίνου για ετοιμότητα διάθεσης προσωπικού και μέσων που διαθέτει (υδροφόρα οχήματα, μηχανήματα έργων, κλπ.) για την υποστήριξη του έργου της καταστολής των δασικών πυρκαγιών που διενεργείται με ευθύνη του Π.Σ
- Απόφαση για την διάθεση προσωπικού και μέσων που διαθέτει ο Δήμος «ΜΙΝΩΑ ΠΕΔΙΑΔΑΣ» (υδροφόρα οχήματα, μηχανήματα έργων, κλπ.) για την υποστήριξη του έργου της καταστολής των δασικών πυρκαγιών που διενεργείται με ευθύνη του Π.Σ., κατόπιν σχετικού αιτήματος, στα πλαίσια εφαρμογής της ΚΥΑ 12030/ Φ109.1/1999.
- Συντονισμός δράσεων και διάθεσης του απαραίτητου δυναμικού και μέσων, εντός των ορίων του Δήμου, για την αντιμετώπιση εκτάκτων αναγκών και τη διαχείριση των συνεπειών λόγω δασικών πυρκαγιών, σύμφωνα με το άρθρο 13 του Ν. 3013/2002
- Εντολή για συνδρομή προσωπικού και μέσων του Δήμου σε όμορους Δήμους μετά από σχετική συνεννόηση με τους αρμόδιους Δημάρχους.
- Εντολή προς το Γραφείο Πολιτικής Προστασίας του Δήμου για υποβολή αιτήματος συνδρομής με υλικά και μέσα προς ενίσχυση του έργου του Δήμου στην αντιμετώπιση εκτάκτων αναγκών και διαχείριση των συνεπειών λόγω δασικών πυρκαγιών, από όμορους Δήμους, την οικεία Περιφέρεια, Αποκεντρωμένη Διοίκηση ή το ΚΕΠΠ.

- **Λήψη και εκτέλεση της απόφασης για την οργανωμένη προληπτική απομάκρυνση των πολιτών**, για λόγους προστασίας της ζωής ή της υγείας τους από εξελισσόμενη ή από επικείμενη καταστροφή, στα πλαίσια εφαρμογής του άρθ. 18 του Ν 3613/2007 (ΦΕΚ 263/Α'/2007).
- **Εντολή προς το Γραφείο Πολιτικής Προστασίας του Δήμου** για την ενεργοποίηση εφόσον συντρέχουν λόγοι, των μνημονίων συνεργασίας με ιδιωτικούς φορείς για την εξασφάλιση επιπλέον πόρων στην αντιμετώπιση εκτάκτων αναγκών και τη διαχείριση των συνεπειών λόγω δασικών πυρκαγιών, καθώς και την υποστήριξη του έργου του Πυροσβεστικού Σώματος για τον έλεγχο και την καταστολή τους
- **Εντολή του Δημάρχου προς το Γραφείο Πολιτικής Προστασίας του Δήμου για σύγκληση του ΣΤΟ**, εφόσον κρίνεται αναγκαίο
- Σε περίπτωση που η πυρκαγιά εκδηλώθηκε πλησίον χώρου διάθεσης απορριμμάτων ο Δήμαρχος κατά την κρίση του **κινητοποιεί την Δ/ση Καθαριότητας, Περιβάλλοντος και Πρασίνου** του Δήμου για να λάβει τα κατάλληλα μέτρα για την προστασία του χώρου.
- **Ενημερώνει τον Περιφερειάρχη Κρήτης και τον Συντονιστή Αποκεντρωμένης Διοίκησης Κρήτης** για την τρέχουσα κατάσταση
- **Αιτείται από τον Περιφερειάρχη Κρήτης** την κήρυξη της περιοχής που πλήττεται σε κατάσταση έκτακτης ανάγκης, εφόσον συντρέχουν λόγοι.
- **Βρίσκεται σε άμεση επικοινωνία με τον Αντιπεριφερειάρχη της Π.Ε. Ηρακλείου**, στις περιπτώσεις που ο Αντιπεριφερειάρχης συντονίζει και εποπτεύει την διάθεση προσωπικού και μέσων των αρμόδιων υπηρεσιών της Περιφέρειας που λειτουργούν στα όρια της Περιφερειακής τους Ενότητας για την αντιμετώπιση εκτάκτων αναγκών και διαχείριση των συνεπειών λόγω δασικών πυρκαγιών.
- **Εντολή προς το Γραφείο Πολιτικής Προστασίας του Δήμου για παραμονή, μερική αποκλιμάκωση ή ολική αποκλιμάκωση των πόρων** που έχουν διατεθεί με ευθύνη των Δημάρχων για την υποβοήθηση του έργου του ΠΣ, μετά από σχετική συνεννόηση των ανωτέρω με τον επικεφαλής Αξιωματικό του ΠΣ που διοικεί το συμβάν.
- **Εντολή προς το Γραφείο Πολιτικής Προστασίας του Δήμου** για την ενεργοποίηση εθελοντικών οργανώσεων πολιτικής προστασίας που δραστηριοποιούνται στο Δήμο για υποστηρικτικές δράσεις στο έργο του Δήμου «ΜΙΝΩΑ ΠΕΔΙΑΔΑΣ».
- **Ενημέρωση κοινού για δράσεις πολιτικής προστασίας** που δρομολογούνται από το Δήμο «ΜΙΝΩΑ ΠΕΔΙΑΔΑΣ» για την αντιμετώπιση εκτάκτων αναγκών και την άμεση/βραχεία διαχείριση των συνεπειών, καθώς και για τη λήψη μέτρων αυτοπροστασίας.

4.4.2 Αντιδήμαρχος θεμάτων Πολιτικής Προστασίας

- **Συνδράμει τον Δήμαρχο** στο έργο του συντονισμού δράσεων και διάθεσης του απαραίτητου δυναμικού και μέσων, εντός των ορίων του Δήμου, για την αντιμετώπιση εκτάκτων αναγκών και τη διαχείριση των συνεπειών λόγω δασικών πυρκαγιών,
- **Παρακολουθεί την υλοποίηση των δράσεων** του Δήμου «ΜΙΝΩΑ ΠΕΔΙΑΔΑΣ» στην αντιμετώπιση κινδύνων λόγω δασικών πυρκαγιών μετά την εκδήλωσή τους, σε συνεργασία με το Γραφείο Πολιτικής Προστασίας του Δήμου και τις λοιπές αρμόδιες οργανικές μονάδες του Δήμου

4.4.3Γραφείο Πολιτικής Προστασίας του Δήμου «ΜΙΝΩΑ ΠΕΔΙΑΔΑΣ»

- **Άμεση ενημέρωση του Δημάρχου** για έναρξη πυρκαγιάς εντός των διοικητικών ορίων του Δήμου και **συλλογή περαιτέρω πληροφοριών** από την αρμόδια Πυροσβεστική Υπηρεσία
- **Άμεση ενημέρωση της Δ/σης Καθαριότητας, Περιβάλλοντος και Πρασίνου** που εμπλέκεται σε αρχικό στάδιο, με στόχο την άμεση κινητοποίησή της, μετά από σχετική εντολή Δημάρχου.
- **Συνεχής επικοινωνία με την αρμόδια ΠΥ** για τη συλλογή περαιτέρω πληροφοριών που συνδέονται με την εξέλιξη της πυρκαγιάς.
- **Άμεση επικοινωνία** με το Τμήμα Πολιτικής Προστασίας της Περιφερειακής Ενότητας Ηρακλείου τη Δ/ση Πολιτικής Προστασίας της Περιφέρειας Κρήτης, και τη Δ/ση Πολιτικής Προστασίας της Αποκεντρωμένης Διοίκησης Κρήτης, για λόγους αμοιβαίας ενημέρωσης και συντονισμού στη διαχείριση πόρων.
- **Ενεργοποίηση του μνημονίου ενεργειών** για περιπτώσεις εκτάκτων αναγκών που προέρχονται από δασικές πυρκαγιές.
- **Ενεργοποίηση μνημονίου συνεργασίας με ιδιωτικούς φορείς**, μετά από σχετική εντολή Δημάρχου, για την εξασφάλιση επιπλέον πόρων για την ενίσχυση του έργου της καταστολής, που διενεργείται με ευθύνη του ΠΣ, σε περίπτωση που αυτοί ζητηθούν από το ΠΣ.
- **Συλλογή πληροφοριών σχετικά με την εξέλιξη των επιχειρήσεων καταστολής** της δασικής πυρκαγιάς από την αρμόδια Πυροσβεστική Αρχή, **καθώς και των συνεπειών** που προκλήθηκαν ή ενδέχεται να προκληθούν από την εξέλιξή της και **ενημέρωσης του Δημάρχου**.
- **Υποβολή αιτήματος, μετά από σχετική εντολή Δημάρχου, για συνδρομή με υλικά και μέσα προς ενίσχυση του έργου του Δήμου** στην αντιμετώπιση εκτάκτων αναγκών και διαχείριση των συνεπειών λόγω δασικών πυρκαγιών, από όμορους Δήμους, την οικεία Περιφέρεια και Αποκεντρωμένη Διοίκηση.
- **Τηρεί κατάσταση με τα διατιθέμενα μέσα και προσωπικό** που με εντολή Δημάρχου έχουν εμπλακεί προς υποβοήθηση του έργου του ΠΣ, καθώς και για την αντιμετώπιση εκτάκτων αναγκών και τη διαχείριση των συνεπειών από την εκδήλωση του φαινομένου.
- **Ενεργοποιεί εφόσον επιβάλλεται από την υφιστάμενη κατάσταση το μνημόνιο ενεργειών για την οργανωμένη προληπτική απομάκρυνση πολιτών**, μετά από σχετική εντολή του Δημάρχου.
- **Μεριμνά για τη σύγκληση του Συντονιστικού Τοπικού Οργάνου (Σ.Τ.Ο.)** κατόπιν εντολής του Δημάρχου και σύμφωνα με τα οριζόμενα στο αρθ. 13, Ν.3013/2002.
- **Εξασφαλίζει την κάλυψη των στοιχειωδών αναγκών των πολιτών** που έχουν καταφύγει στους προκαθορισμένους χώρους συγκέντρωσης, σε περιπτώσεις εκτάκτων αναγκών λόγω δασικών πυρκαγιών (χώροι καταφυγής).
- **Ενημερώνει το ΚΕΠΠ** σχετικά με την εξέλιξη των δράσεων του Δήμου για την αντιμετώπιση εκτάκτων αναγκών και τη διαχείριση των συνεπειών.
- **Ενημερώνει για την παραμονή, μερική αποκλιμάκωση ή ολική αποκλιμάκωση των πόρων** που έχουν διατεθεί με εντολή του Δημάρχου για την υποβοήθηση του έργου του ΠΣ
- **Ενεργοποίηση** εθελοντικών οργανώσεων πολιτικής προστασίας που δραστηριοποιούνται στο Δήμο για υποστηρικτικές δράσεις στο έργο του Δήμου «ΜΙΝΩΑ ΠΕΔΙΑΔΑΣ».
- **Ενημέρωση κοινού για δράσεις πολιτικής προστασίας** που δρομολογούνται από το Δήμο «ΜΙΝΩΑ ΠΕΔΙΑΔΑΣ» για την αντιμετώπιση εκτάκτων αναγκών και την άμεση/βραχεία διαχείριση των συνεπειών, καθώς και για τη λήψη μέτρων αυτοπροστασίας

4.4.4 Πρόεδροι Τοπικών Κοινοτήτων Δήμου «ΜΙΝΩΑ ΠΕΔΙΑΔΑΣ»

- Ενεργοποιούν τις ομάδες πυρασφάλειας των τοπικών κοινοτήτων
- Ενημερώνουν τον Δήμαρχο για την επικρατούσα κατάσταση στην οικεία Κοινότητα

4.5 Δράσεις του Δήμου «ΜΙΝΩΑ ΠΕΔΙΑΔΑΣ» στην άμεση/βραχεία διαχείριση συνεπειών**4.5.1 Δήμαρχος «ΜΙΝΩΑ ΠΕΔΙΑΔΑΣ»**

- **Συντονισμός δράσεων και διάθεσης του απαραίτητου δυναμικού και μέσων**, εντός των ορίων του Δήμου «ΜΙΝΩΑ ΠΕΔΙΑΔΑΣ», για την άμεση/βραχεία διαχείριση συνεπειών λόγω δασικών πυρκαγιών, σύμφωνα με το άρθρο 13 του Ν. 3013/2002.
- **Εντολή προς το Γραφείο Πολιτικής Προστασίας του Δήμου** για ολική αποκλιμάκωση των πόρων που έχουν διατεθεί με ευθύνη των Δημάρχων για την υποβοήθηση του έργου του ΠΣ, μετά από σχετική συνεννόηση των ανωτέρω με τον επικεφαλής Αξιωματικό του ΠΣ που διοικεί το συμβάν.
- **Εντολή προς το Γραφείο Πολιτικής Προστασίας του Δήμου** για παραμονή, μερική αποκλιμάκωση ή ολική αποκλιμάκωση των πόρων που έχουν διατεθεί με ευθύνη των Δημάρχων για την αντιμετώπιση εκτάκτων αναγκών και τη διαχείριση των συνεπειών λόγω δασικών πυρκαγιών.
- **Εκτίμηση του αριθμού των πολιτών** για τους οποίους θα πρέπει να **εξασφαλιστούν άμεσα καταλύματα**, με βάση τις πληροφορίες σχετικά με τον αριθμό των κατοικιών που έχουν καεί ή υποστεί σοβαρές ζημιές στην περιοχή ευθύνης τους, και ενημέρωση του **Περιφερειάρχη ΚΡΗΤΗΣ**, και του Γενικού Γραμματέα **Αποκεντρωμένης Διοίκησης ΚΡΗΤΗΣ**, για το συνολικό αριθμό των πολιτών στην περιοχή ευθύνης τους για τους οποίους θα πρέπει να εξασφαλιστούν άμεσα καταλύματα, οι κατοικίες των οποίων έχουν καεί ή υποστεί σοβαρές ζημιές
- **Εντολή προς το Γραφείο Πολιτικής Προστασίας του Δήμου** την γνωστοποίηση μέσω ανακοινώσεων ή δελτίων τύπου στα τοπικά μέσα ενημέρωσης και μέσα κοινωνικής δικτύωσης, για τη λειτουργία τηλεφωνικής γραμμής στην οποία μπορούν να απευθύνονται οι πολίτες που οι ιδιοκτησίες τους έχουν πληγεί και χρειάζονται άμεση προσωρινή διαμονή
- **Εντολή προς το Γραφείο Πολιτικής Προστασίας του Δήμου** για την ενεργοποίηση εφόσον συντρέχουν λόγοι, των μνημονίων συνεργασίας με ιδιωτικούς φορείς για την εξασφάλιση επιπλέον πόρων για την άμεση/βραχεία διαχείριση συνεπειών λόγω δασικών πυρκαγιών
- **Εντολή προς το Γραφείο Πολιτικής Προστασίας του Δήμου** για την επιστροφή των πολιτών που απομακρύνθηκαν προληπτικά από την πληγείσα περιοχή όπου διαβιούν, εφόσον χρειάζονται μεταφορά.
- **Εντολή στις Τεχνικές Υπηρεσίες, στη Δ/ση Καθαριότητας, Περιβάλλοντος και Πρασίνου καθώς και στην ΔΕΥΑ του Δήμου** για άμεση αποκατάσταση της λειτουργίας υποδομών αρμοδιότητάς τους (δίκτυα ύδρευσης, οδικό δίκτυο, κλπ), η λειτουργία των οποίων παρουσιάζει δυσχέρειες ή διακόπηκε λόγω δασικών πυρκαγιών.
- **Εντολή στις Τεχνικές Υπηρεσίες του Δήμου** για τον έλεγχο υποδομών και τεχνικών έργων αρμοδιότητάς τους, τα οποία βρίσκονται εντός της πληγείσας περιοχής, για τη διαπίστωση ζημιών.
- **Εντολή στην Υπηρεσία Πρόνοιας του Δήμου** για την καταγραφή και εκτίμηση ζημιών σε κατοικίες, από τις επιτροπές που έχουν συγκροτηθεί για το σκοπό αυτό, προκειμένου να χορηγηθούν οι προβλεπόμενες οικονομικές ενισχύσεις για την κάλυψη των πρώτων αναγκών τους, για επισκευές κύριας οικίας ή αντικατάσταση οικοσκευής.

- **Εντολήστην Υπηρεσία Πρόνοιας του Δήμου** για την αποστολή στην Περιφέρεια ΚΡΗΤΗΣ, καταλόγου των αυτοψιών των πληγέντων κτιρίων για την υποβολή αιτήματος οριοθέτησης της πληγείσας περιοχής και χορήγησης στεγαστικής συνδρομής

4.5.2 Αντιδήμαρχος θεμάτων Πολιτικής Προστασίας

- **Συνδράμει τον Δήμαρχο** στο έργο του συντονισμού δράσεων και διάθεσης του απαραίτητου δυναμικού και μέσων, εντός των ορίων του Δήμου, για την άμεση/βραχεία διαχείριση συνεπειών λόγω δασικών πυρκαγιών,
- **Παρακολουθεί την υλοποίηση των δράσεων** του Δήμου «ΜΙΝΩΑ ΠΕΔΙΑΔΑΣ» για την άμεση/βραχεία διαχείριση συνεπειών λόγω δασικών πυρκαγιών, σε συνεργασία με το Γραφείο Πολιτικής Προστασίας του Δήμου και τις λοιπές αρμόδιες οργανικές μονάδες του Δήμου

4.5.3 Γραφείο Πολιτικής Προστασίας του Δήμου «ΜΙΝΩΑ ΠΕΔΙΑΔΑΣ»

- **Συλλέγει πληροφορίες και ενημερώνει το Δήμαρχο** για το συνολικό αριθμό των πολιτών στην περιοχή ευθύνης τους, οι κατοικίες των οποίων έχουν καεί ή υποστεί σοβαρές ζημιές.
- **Εύρεση καταλυμάτων για τους πολίτες του Δήμου** οι κατοικίες των οποίων έχουν καεί ή υποστεί σοβαρές ζημιές, σε συνεργασία με τη Δ/ση Πολιτικής Προστασίας της
- Κινητοποιεί με εντολή Δημάρχου τις **Τεχνικές Υπηρεσίες, τη Δ/ση Καθαριότητας, Περιβάλλοντος και Πρασίνου καθώς και την ΔΕΥΑ του Δήμου** για άμεσο έλεγχο και αποκατάσταση της λειτουργίας υποδομών αρμοδιότητάς τους (δίκτυα ύδρευσης, οδικό δίκτυο, κλπ), η λειτουργία των οποίων παρουσιάζει δυσχέρειες ή διακόπηκε λόγω δασικών πυρκαγιών
- **Ενημερώνει για την παραμονή, μερική αποκλιμάκωση ή ολική αποκλιμάκωση των πόρων** που έχουν διατεθεί με εντολή του Δημάρχου για την αντιμετώπιση εκτάκτων αναγκών και τη διαχείριση συνεπειών λόγω δασικών πυρκαγιών.
- **Ενεργοποίηση** εθελοντικών οργανώσεων πολιτικής προστασίας που δραστηριοποιούνται στο Δήμο για υποστηρικτικές δράσεις στο έργο του Δήμου «ΜΙΝΩΑ ΠΕΔΙΑΔΑΣ» στην άμεση/βραχεία διαχείριση συνεπειών λόγω δασικών πυρκαγιών.
- **Ενεργοποίηση μνημονίου συνεργασίας με ιδιωτικούς φορείς**, μετά από σχετική εντολή Δημάρχου, για την εξασφάλιση επιπλέον πόρων για την άμεση/βραχεία διαχείριση συνεπειών λόγω δασικών πυρκαγιών.
- **Μεριμνά για την άμεση απομάκρυνση υλικών και μέσων** του Δήμου που χρησιμοποιήθηκαν ή καταστράφηκαν κατά το στάδιο της καταστολής του φαινομένου.
- **Ενημερώνει το ΚΕΠΠ** σχετικά με την εξέλιξη των δράσεων αποκατάστασης και διαχείριση των συνεπειών του Δήμου.

4.5.4 Τεχνικές Υπηρεσίες του Δήμου «ΜΙΝΩΑ ΠΕΔΙΑΔΑΣ»

- **Αποστολή συνεργείων** για άμεσο έλεγχο και αποκατάσταση της λειτουργίας υποδομών αρμοδιότητάς τους (οδικό δίκτυο, τεχνικά έργα, κλπ)

4.5.5 ΔΕΥΑ του Δήμου «ΜΙΝΩΑ ΠΕΔΙΑΔΑΣ»

- **Αποστολή συνεργείων** για άμεσο έλεγχο και αποκατάσταση της λειτουργίας τυχόν βλαβών στο δίκτυο ύδρευσης και αποχέτευσης.

4.5.6 Υπηρεσία Πρόνοιας του Δήμου «ΜΙΝΩΑ ΠΕΔΙΑΔΑΣ»

- **Αποστολή επιτροπών** για την καταγραφή και εκτίμηση ζημιών σε κατοικίες που προκλήθηκαν από τη δασική πυρκαγιά/προκειμένου να χορηγηθούν οι προβλεπόμενες οικονομικές ενισχύσεις για την κάλυψη των πρώτων αναγκών τους, για επισκευές κύριας οικίας ή αντικατάσταση οικοσκευής
- **Αποστολή αιτήματος** στη Διεύθυνση Οικονομικής και Αναπτυξιακής Πολιτικής/Τμήμα Επιχορηγήσεων Τ.Α. του Υπουργείου Εσωτερικών για χορήγηση οικονομικής ενίσχυσης σε όσους περιήλθαν σε κατάσταση ανάγκης συνεπεία της δασικής πυρκαγιάς
- **Αποστολή στην Περιφέρεια ΚΡΗΤΗΣ** καταλόγου των αυτοψιών των πληγέντων κτιρίων για την υποβολή αιτήματος οριοθέτησης της πληγείσας περιοχής και χορήγησης στεγαστικής συνδρομής

4.5.7 Πρόεδροι Τοπικών Κοινοτήτων Δήμου «ΜΙΝΩΑ ΠΕΔΙΑΔΑΣ»

- Λαμβάνουν μέτρα για την άμεση αποκατάσταση των ζημιών επείγοντος χαρακτήρα στα δίκτυα ύδρευσης και αποχέτευσης και σε εξαιρετικές περιπτώσεις αναθέτουν την εκτέλεση των εργασιών αποκατάστασης ζημιών μικρής κλίμακας εάν από την καθυστέρηση αποκατάστασης δημιουργείται άμεσος κίνδυνος για την επαρκή υδροδότηση της τοπικής κοινότητας, ενημερώνοντας εγγράφως για το λόγο αυτόν τον αρμόδιο Αντιδήμαρχο ή τον Πρόεδρο της ΔΕΥΑ.

ΜΕΡΟΣ 5**ΕΠΙΚΟΙΝΩΝΙΕΣ ΚΑΙ ΡΟΗ ΠΛΗΡΟΦΟΡΙΩΝ****ΜΕΡΟΣ 5 ΕΠΙΚΟΙΝΩΝΙΕΣ ΚΑΙ ΡΟΗ ΠΛΗΡΟΦΟΡΙΩΝ****5.1 Μέσα επικοινωνίας**

Στον Δήμο «ΜΙΝΩΑ ΠΕΔΙΑΔΑΣ» χρησιμοποιούνται τα ακόλουθα μέσα επικοινωνίας (ενδεικτικά)

- A) Σταθερά τηλέφωνα του Δήμου. Στο Παράρτημα Β αναφέρονται αναλυτικά τα σταθερά τηλέφωνα των υπευθύνων για δράσεις πολιτικής προστασίας
- B) Κινητά τηλέφωνα των υπευθύνων για δράσεις πολιτικής προστασίας. Στο Παράρτημα Β αναφέρονται αναλυτικά τα κινητά τηλέφωνα των υπευθύνων για δράσεις πολιτικής προστασίας
- Γ) Σταθμός βάσης ασυρμάτου με 4 ασύρματες συσκευές, οι οποίες έχουν δοθεί στους:
- Δήμαρχο
 - Αντιδήμαρχο για θέματα Πολιτικής Προστασίας και
 - Προϊστάμενο του Γραφείου Πολιτικής Προστασίας
 - Προϊστάμενο των Τεχνικών Υπηρεσιών.

Η ασύρματη επικοινωνία πραγματοποιείται μέσω του συστήματος TETRA.

5.2 Ροή πληροφοριών

Για τις ανάγκες του παρόντος Πρότυπου Σχεδίου αποδίδονται ενδεικτικά ενέργειες και δράσεις σε οργανικές μονάδες του Δήμου (Γραφείο Πολιτικής Προστασίας, Τεχνικές Υπηρεσίες, κλπ) και σε άλλα όργανα του Δήμου (Αντιδήμαρχος, Πρόεδρος Τοπικής Κοινότητας, κλπ). Νοείται ότι για το Σχέδιο Αντιμετώπισης Εκτάκτων Αναγκών Εξ Αιτίας Δασικών Πυρκαγιών Δήμου οι δράσεις θα πρέπει να αποδοθούν στις αρμόδιες οργανικές μονάδες του Δήμου ή σε άλλα όργανα του Δήμου (Αντιδήμαρχος, Πρόεδρος Τοπικής Κοινότητας, κλπ), σύμφωνα με τον Οργανισμό Εσωτερικής Υπηρεσίας του Δήμου και τις εκάστοτε εξουσιοδοτικές πράξεις του Δημάρχου.

5.2.1 Καθημερινή αποστολή χάρτη πρόβλεψης κινδύνου πυρκαγιάς & αποστολή προειδοποιητικού σήματος από το Κ.Ε.Π.Π./Ε.Σ.Κ.Ε.

ΟΜΑΔΑ ΕΚΔΟΣΗΣ ΓΓΠΠ → ΚΕΠΠ/ΕΣΚΕ → Δ/ΝΣΗ ΠΟΛΙΤΙΚΗΣ ΠΡΟΣΤΑΣΙΑΣ ΑΠΟΚΕΝΤΡΩΜΕΝΗΣ ΔΙΟΙΚΗΣΗΣ ΚΡΗΤΗΣ → Γραφείο Πολιτικής Προστασίας Δήμου «ΜΙΝΩΑ ΠΕΔΙΑΔΑΣ»

Γραφείο ΠΠ Δήμου «ΜΙΝΩΑ ΠΕΔΙΑΔΑΣ» → Δήμαρχο
 → Αντιδήμαρχο Πολιτικής Προστασίας
 → Δ/ντή Καθαριότητας, Περιβάλλοντος και Πρασίνου
 → Προέδρους Τοπικών Κοινοτήτων

5.2.2 Αναγγελία – αρχική ειδοποίηση

ΑΡΜΟΔΙΑ ΠΥΡΟΣΒΕΣΤΙΚΗ ΥΠΗΡΕΣΙΑ → ΠΕΚΕ → Γραφείο ΠΠ Δήμου «ΜΙΝΩΑ ΠΕΔΙΑΔΑΣ»

Γραφείο ΠΠ Δήμου «ΜΙΝΩΑ ΠΕΔΙΑΔΑΣ» → Δήμαρχο
 → Αντιδήμαρχο Πολιτικής Προστασίας
 → Δ/ντή Καθαριότητας, Περιβάλλοντος και Πρασίνου
 → Πρόεδρο ΔΕΥΑ
 → Προέδρους Τοπικών Κοινοτήτων
 → Τμήμα Πολιτικής Προστασίας ΠΕ ΗΡΑΚΛΕΙΟΥ
 → Εθελοντικές οργανώσεις πολιτικής προστασίας
 → ΚΕΠΠ/ΕΣΚΕ

5.2.3 Ροή πληροφοριών για την υποστήριξη του έργου της καταστολής των δασικών πυρκαγιών.

Αρμόδια ΠΥ → Γραφείο ΠΠ Δήμου «ΜΙΝΩΑ ΠΕΔΙΑΔΑΣ» → Δήμαρχος → Αντιδήμαρχο ΠΠ

Δήμαρχος → Αντιδήμαρχο ΠΠ →
 → Γραφείο ΠΠ Δήμου «ΜΙΝΩΑ ΠΕΔΙΑΔΑΣ» → Δ/ντή Καθαριότητας, Περιβάλλοντος και Πρασίνου
 → Πρόεδρο ΔΕΥΑ
 → Εθελοντικές οργανώσεις πολιτικής προστασίας

5.2.4 Ροή πληροφοριών κινητοποίησης φορέων για τη διαχείριση των συνεπειών από δασικές πυρκαγιές (συμπεριλαμβανομένης και της βραχείας αποκατάστασης).

Δήμαρχος → Αντιδήμαρχος ΠΠ →

- Γραφείο ΠΠ Δήμου «ΜΙΝΩΑ ΠΕΔΙΑΔΑΣ»
- Δ/ντή Καθαριότητας, Περιβάλλοντος και Πρασίνου
- Πρόεδρο ΔΕΥΑ
- Τεχνικές Υπηρεσίες
- Υπηρεσία Πρόνοιας
- Προέδρους Τοπικών Κοινοτήτων
- Εθελοντικές οργανώσεις πολιτικής προστασίας

ΜΕΡΟΣ 6**ΣΥΝΤΟΝΙΣΤΙΚΕΣ ΟΔΗΓΙΕΣ
ΥΛΟΠΟΙΗΣΗΣ ΔΡΑΣΕΩΝ
ΠΟΛΙΤΙΚΗΣ ΠΡΟΣΤΑΣΙΑΣ****ΜΕΡΟΣ 6. ΣΥΣΤΗΜΑ ΚΙΝΗΤΟΠΟΙΗΣΗΣ ΠΟΛΙΤΙΚΗΣ ΠΡΟΣΤΑΣΙΑΣ -ΣΥΝΤΟΝΙΣΤΙΚΕΣ ΟΔΗΓΙΕΣ
ΥΛΟΠΟΙΗΣΗΣ ΔΡΑΣΕΩΝ ΠΟΛΙΤΙΚΗΣ ΠΡΟΣΤΑΣΙΑΣ**

Μετά την εκδήλωση μιας δασικής πυρκαγιάς οι φορείς πολιτικής προστασίας, στο πλαίσιο των αρμοδιοτήτων τους, κινητοποιούνται άμεσα και δρομολογούν σειρά δράσεων για την υποστήριξη του έργου του Πυροσβεστικού Σώματος στον έλεγχο και την καταστολή των δασικών πυρκαγιών, καθώς και για την αντιμετώπιση εκτάκτων αναγκών και την άμεση/βραχεία διαχείριση των συνεπειών. Προϋπόθεση για την αποτελεσματική απόκριση των φορέων πολιτικής προστασίας της χώρας είναι η συνέργεια, η συνεργασία και η διαλειτουργικότητα σε όλα τα επίπεδα Διοίκησης.

Στο Μέρος 6που ακολουθεί δίνονται συντονιστικές οδηγίες για τη απόκριση όλων των εμπλεκόμενων φορέων για την υποστήριξη του έργου του Πυροσβεστικού Σώματος στον έλεγχο και την καταστολή των δασικών πυρκαγιών, καθώς και για την από κοινού αντιμετώπιση εκτάκτων αναγκών και την άμεση/βραχεία διαχείριση συνεπειών και την εξασφάλιση ενιαίας και συγχρονισμένης δράσης.

6.1 Διοίκηση, Έλεγχος & Συντονισμός επιχειρήσεων

Για τις επιχειρήσεις καταστολής των Δασικών Πυρκαγιών, η Διοίκηση Έλεγχος & Συντονισμός των επιχειρήσεων γίνεται από τα αρμόδια όργανα του Πυροσβεστικού Σώματος και σύμφωνα με το επίπεδο κλιμάκωσης των επιχειρήσεων, όπως αυτό ορίζεται στα επιχειρησιακά του Σχέδια.

Για την υποστήριξη του έργου της καταστολής, το οποίο αποτελεί ευθύνη του Πυροσβεστικού Σώματος καθώς και για την αντιμετώπιση εκτάκτων αναγκών λόγω Δασικών Πυρκαγιών και τη διαχείριση των συνεπειών (συμπεριλαμβανομένης της οργανωμένης απομάκρυνσης πολιτών και της άμεσης-βραχείας αποκατάστασης), η Διοίκηση, Έλεγχος & Συντονισμός των δράσεων πολιτικής προστασίας αποτελεί ευθύνη των οργάνων Πολιτικής Προστασίας (Γενικός Γραμματέας Πολιτικής Προστασίας, Συντονιστής Αποκεντρωμένης Διοίκησης, Περιφερειάρχης/αρμόδιος Αντιπεριφερειάρχης, Δήμαρχος) τα οποία αναλόγως της κλιμάκωσης υλοποιούν στο πλαίσιο των αρμοδιοτήτων τους δράσεις πολιτικής προστασίας, ενημερώνοντας ταυτόχρονα το ανώτερο διοικητικά Όργανο Πολιτικής Προστασίας.

Επισημαίνεται ότι η καταστολή των δασικών πυρκαγιών διεξάγεται υπό την ευθύνη και τον επιχειρησιακό σχεδιασμό του Πυροσβεστικού Σώματος, σύμφωνα και με το άρθρο 1 παρ. β του άρθρου 63 του Ν. 4249/2014. Οι λοιποί εμπλεκόμενοι φορείς, όπως οι Περιφέρειες, οι Δήμοι, κλπ., **έχουν υποστηρικτικό ρόλο** στην καταστολή των δασικών πυρκαγιών και η συνδρομή στο έργο του Π.Σ. (ΚΥΑ.12030Φ.109.1/10-5-1999 – ΦΕΚ 713/Β'/1999) πραγματοποιείται κατόπιν σχετικού αιτήματος του εκάστοτε Επικεφαλής Αξιωματικού του Π.Σ. ο οποίος ενεργεί σε τοπικό επίπεδο ως συντονιστής του πυροσβεστικού έργου.

Η Διοίκηση, ο Έλεγχος και ο Συντονισμός επιμέρους επιχειρησιακών δράσεων αναλαμβάνεται από τους καθ' ύλη αρμόδιους φορείς.

- Δράσεις ελέγχου και καταστολής των Δασικών Πυρκαγιών, διάσωσης καθώς και ενίσχυσης σε προσωπικό και μέσα του ΠΣ και λοιπών φορέων, αναλαμβάνονται και συντονίζονται από τον εκάστοτε Επικεφαλής Αξιωματικό του Πυροσβεστικού Σώματος, ο οποίος ενεργεί ως συντονιστής του πυροσβεστικού έργου στην περιοχή του συμβάντος.
- Δράσεις μέτρων τάξης και ασφάλειας, μέτρων τροχαίας, υποστήριξη μέτρων προστασίας πολιτών αναλαμβάνονται και συντονίζονται από τον εκάστοτε Επικεφαλής Αξιωματικό της Ελληνικής Αστυνομίας και σε περίπτωση περιοχής αρμοδιότητας Λιμενικού Σώματος – Ελληνικής Ακτοφυλακής, από τον εκάστοτε Επικεφαλής Αξιωματικό του Λιμενικού Σώματος – Ελληνικής Ακτοφυλακής.
- Δράσεις έρευνας και διάσωσης στην χωρική αρμοδιότητα του Λιμενικού Σώματος - Ελληνικής Ακτοφυλακής (θαλάσσιος χώρος, αιγιαλός και παραλία) αναλαμβάνονται και συντονίζονται από τις εκάστοτε αρμόδιες αρχές του ΛΣ-ΕΛΑΚΤ.
- Δράσεις ιατρικής υποστήριξης, διακομιδής τραυματιών-ασθενών και ενεργοποίησης των κατά τόπους μονάδων υγείας (νοσοκομεία, κέντρα υγείας, κλπ.) αναλαμβάνονται και συντονίζονται από το ΕΚΑΒ (Κεντρική Υπηρεσία ή Παράρτημα ΕΚΑΒ).

6.2 Στάδια Επιχειρήσεων

Για τις δασικές πυρκαγιές, τα στάδια των επιχειρήσεων από την εκδήλωση του φαινομένου ως και τον πλήρη έλεγχό του, προσδιορίστηκαν ως εξής (5060/12-06-2008 έγγραφό μας):

- Αναγγελία
- Κινητοποίηση δυνάμεων – Αρχική Εκτίμηση Κατάσταση
- Ανάπτυξη Δυνάμεων - Επέμβαση
- Μερικός Έλεγχος
- Έλεγχος - Φύλαξη
- Πλήρης Κατάσβεση
- Αποτίμηση

Ειδικότερα, οι δράσεις πολιτικής προστασίας σε τακτικό επίπεδο ακολουθούν τις φάσεις εξέλιξης του καταστροφικού φαινομένου και εντάσσονται στα αντίστοιχα στάδια επιχειρήσεων.

Με βάση τα ανωτέρω στάδια επιχειρήσεων, προσδιορίζονται με χρονική αλληλουχία ακολούθως οι κύριες δράσεις κατά αρμοδιότητα των Φορέων στην αντιμετώπιση Δασικών Πυρκαγιών και περιγράφεται η κλιμάκωση των ενεργειών.

Συγκεκριμένα, στο στάδιο επιχειρήσεων «**Αναγγελία**» ορίζεται το σύνολο των ενεργειών της Διοίκησης για τη μεταβίβαση προς όλους τους εμπλεκόμενους Φορείς της εξακριβωμένης

πληροφορίας με την οποία περιγράφεται η θέση που εκδηλώθηκε η πυρκαγιά, η ώρα που έγινε αντιληπτή και το είδος της βλάστησης που καίγεται.

Το στάδιο επιχειρήσεων «**Κινητοποίηση Δυνάμεων-Αρχική Εκτίμηση Κατάστασης**» συνδέεται με την κλιμάκωση δυναμικού και μέσων του Πυροσβεστικού Σώματος που απαιτείται, σύμφωνα με την πρώτη εκτίμηση του επικεφαλής Αξιωματικού του Πυροσβεστικού Σώματος ο οποίος μεταβαίνει στον τόπο του συμβάντος, για την αντιμετώπιση της πυρκαγιάς. Με βάση τη διαθεσιμότητα του αιτούμενου δυναμικού και μέσων ο επικεφαλής Αξιωματικός του Πυροσβεστικού Σώματος θα οδηγηθεί στην επιλογή του βέλτιστου Σχεδίου δράσης στο επόμενο στάδιο επιχειρήσεων.

Στο στάδιο επιχειρήσεων «**Ανάπτυξη Δυνάμεων – Επέμβαση**» πραγματοποιείται από τα αρμόδια όργανα του Πυροσβεστικού Σώματος η επιλογή του βέλτιστου Σχεδίου δράσεως και υλοποιείται με την αντίστοιχη ανάπτυξη δυνάμεων και επέμβαση στον τόπο της πυρκαγιάς. Οι λοιποί εμπλεκόμενοι Φορείς συμμετέχουν είτε υποστηρικτικά στο έργο της κατάσβεσης της Δασικής Πυρκαγιάς, είτε στην αντιμετώπιση εκτάκτων αναγκών λόγω Δασικών Πυρκαγιών και διαχείριση των συνεπειών κατά το μέρος που τους αφορά λόγω αρμοδιότητας.

Στο στάδιο επιχειρήσεων «**Μερικός Έλεγχος**» θεωρείται ότι, όταν λόγω των συνθηκών που επικρατούν, της διασποράς και του έργου των δυνάμεων πυρόσβεσης, έχει πλήρως κατασβεστεί το μεγαλύτερο μέρος της περιμέτρου μιας πυρκαγιάς και δεν αναμένεται μεγάλη αύξηση της περιμέτρου της πυρκαγιάς. Το έργο της κατάσβεσης συνεχίζεται έτσι ώστε να οριοθετηθεί η περίμετρος. Στο στάδιο αυτό δεν προβλέπεται αποκλιμάκωση των Φορέων που συμμετέχουν στο έργο της από εδάφους κατάσβεσης.

Στο στάδιο επιχειρήσεων «**Έλεγχος - Φύλαξη**» θεωρείται ότι η περίμετρος της πυρκαγιάς έχει πλήρως κατασβεστεί και πραγματοποιείται φύλαξη του χώρου για τυχόν αναζωπυρώσεις και μερική αποκλιμάκωση των διατιθέμενων μέσων κατόπιν εισήγησης του επικεφαλής Αξιωματικού του Π.Σ. Το χρονικό διάστημα για το οποίο διαρκεί η φύλαξη για τυχόν αναζωπυρώσεις συνδέεται κατά κανόνα με το είδος της καύσιμης ύλης που βρίσκεται στην περίμετρο της πυρκαγιάς, την έκταση της πυρκαγιάς, τη μορφολογία του εδάφους και τις εκάστοτε καιρικές συνθήκες.

Στο στάδιο επιχειρήσεων «**Πλήρης Κατάσβεση**» θεωρείται ότι το συμβάν έχει λήξει και πραγματοποιείται πλήρης αποκλιμάκωση των διατιθέμενων για την κατάσβεση και για τη φύλαξη δυναμικού και μέσων μετά τη σχετική λήψη απόφασης του επικεφαλής Αξιωματικού του Πυροσβεστικού Σώματος που διοικεί το συμβάν.

Στο στάδιο επιχειρήσεων «**Αποτίμηση**» όλοι οι φορείς-υπηρεσίες που ενεπλάκησαν στην αντιμετώπιση εκτάκτων αναγκών και τη διαχείριση των συνεπειών εξαιτίας δασικών πυρκαγιών προχωρούν σε αποτίμηση των δράσεων/ενεργειών τους βάσει του αντίστοιχου σχεδιασμού τους. Σκοπός της αποτίμησης είναι η αναγνώριση εκ μέρους των φορέων σημείων που χρήζουν βελτιώσεων στο σχεδιασμό τους, καθώς και στην ορθολογικότερη διαχείριση πόρων. Νοείται ότι για να είναι δυνατή η σύνταξη αποτίμησης, οι ανωτέρω φορείς οφείλουν να καταγράφουν με χρονολογική σειρά τις δράσεις/ενέργειες στις οποίες προέβησαν και τους αντίστοιχους πόρους που διέθεσαν, σε κάθε Φάση του Συστήματος Κινητοποίησης Πολιτικής Προστασίας.

Διευκρινίζεται ότι η κλιμάκωση της κινητοποίησης του κάθε φορέα δεν πρέπει να συγχέεται με τη γενικότερη κλιμάκωση της κινητοποίησης του συνόλου του Μηχανισμού Πολιτικής Προστασίας (η οποία ορίζεται στο Ν.3013/2002, αρθ. 2) και είναι δυνατόν να λαμβάνει χώρα σε διαφορετικό χρόνο, όπως προκύπτει από το ρόλο και τις αρμοδιότητες του.

6.3 Αρχική Ειδοποίηση - Αναγγελία

Ο αρμόδιος φορέας για την έκδοση αρχικής ειδοποίησης – αναγγελίας σχετικά με την έναρξη δασικής πυρκαγιάς ορίζεται εκ του θεσμικού του πλαισίου το Πυροσβεστικό Σώμα. Οποιαδήποτε επιπλέον πληροφορία που προέρχεται από μη θεσμοθετημένους για το σκοπό αυτό φορείς αποτελεί χρήσιμη πρόσθετη πληροφορία για τα αρμόδια όργανα των διαφόρων επιπέδων.

Διευκρινίζεται ότι ο σχεδιασμός για την ανάπτυξη μηχανισμού επιτήρησης των δασών και δασικών εκτάσεων κατά την αντιπυρική περίοδο, καθώς και της συλλογής πληροφοριών για την αναγγελία εκδήλωσης δασικής πυρκαγιάς αποτελεί μέρος των Επιχειρησιακών Σχεδίων του Πυροσβεστικού Σώματος (Ν. 2612/1998 «Ανάθεση της δασοπυρόσβεσης στο Πυροσβεστικό Σώμα και άλλες διατάξεις»).

Εφόσον εξακριβωθεί η πληροφορία για έναρξη δασικής πυρκαγιάς από την αρμόδια Πυροσβεστική Υπηρεσία, αυτή ενημερώνει άμεσα το Περιφερειακό Κέντρο Επιχειρήσεων (ΠΕ.Κ.Ε.) της οικείας Περιφερειακής Πυροσβεστικής Διοίκησης (ΠΕ.ΠΥ.Δ.)

Εν συνεχεία, το Περιφερειακό Κέντρο Επιχειρήσεων (ΠΕ.Κ.Ε.), στο πλαίσιο ενεργειών της αρχικής ειδοποίησης – αναγγελίας, επικοινωνεί τηλεφωνικά και ενημερώνει τις εξής εμπλεκόμενες Υπηρεσίες/Φορείς:

- Ε.Σ.Κ.Ε. - 199/ΣΕΚΥΠΣ
- Δ/ση Πολιτικής Προστασίας οικείας Περιφέρειας
- Γραφείο Πολιτικής Προστασίας του οικείου Δήμου ή των Δήμων
- Τοπική Αρμόδια Αστυνομική Αρχή
- Τοπικό Παράρτημα του ΕΚΑΒ
- Αρμόδια Δασική Υπηρεσία
- Λοιπούς φορείς που δύναται να συνδράμουν υποστηρικτικά το έργο της κατάσβεσης του Π.Σ.(ΔΕΔΔΗΕ, κλπ.)

Στη συνέχεια ο κάθε παραλήπτης της αρχικής ειδοποίησης αναλαμβάνει να ενημερώσει τις αρμόδιες επιχειρησιακά εμπλεκόμενες οργανικές μονάδες του φορέα του.

Νοείται ότι, η Δ/ση Πολιτικής Προστασίας της Περιφέρειας και το Γραφείο Πολιτικής Προστασίας του Δήμου ενημερώνουν άμεσα τον οικείο Περιφερειάρχη και τον αρμόδιο Αντιπεριφερειάρχη και τον οικείο Δήμαρχο αντίστοιχα, προκειμένου να υπάρξει εκ μέρους της Περιφέρειας ή του Δήμου, κινητοποίηση προσωπικού και μέσων για την υποστήριξη του έργου του Π.Σ. καθώς και για την αντιμετώπιση εκτάκτων αναγκών και την άμεση/βραχεία διαχείριση των συνεπειών, εφόσον συντρέχουν λόγοι.

Στο ακόλουθο **Διάγραμμα 2** δίνεται σχηματικά η ροή πληροφοριών για την αναγγελία – αρχική ειδοποίηση.

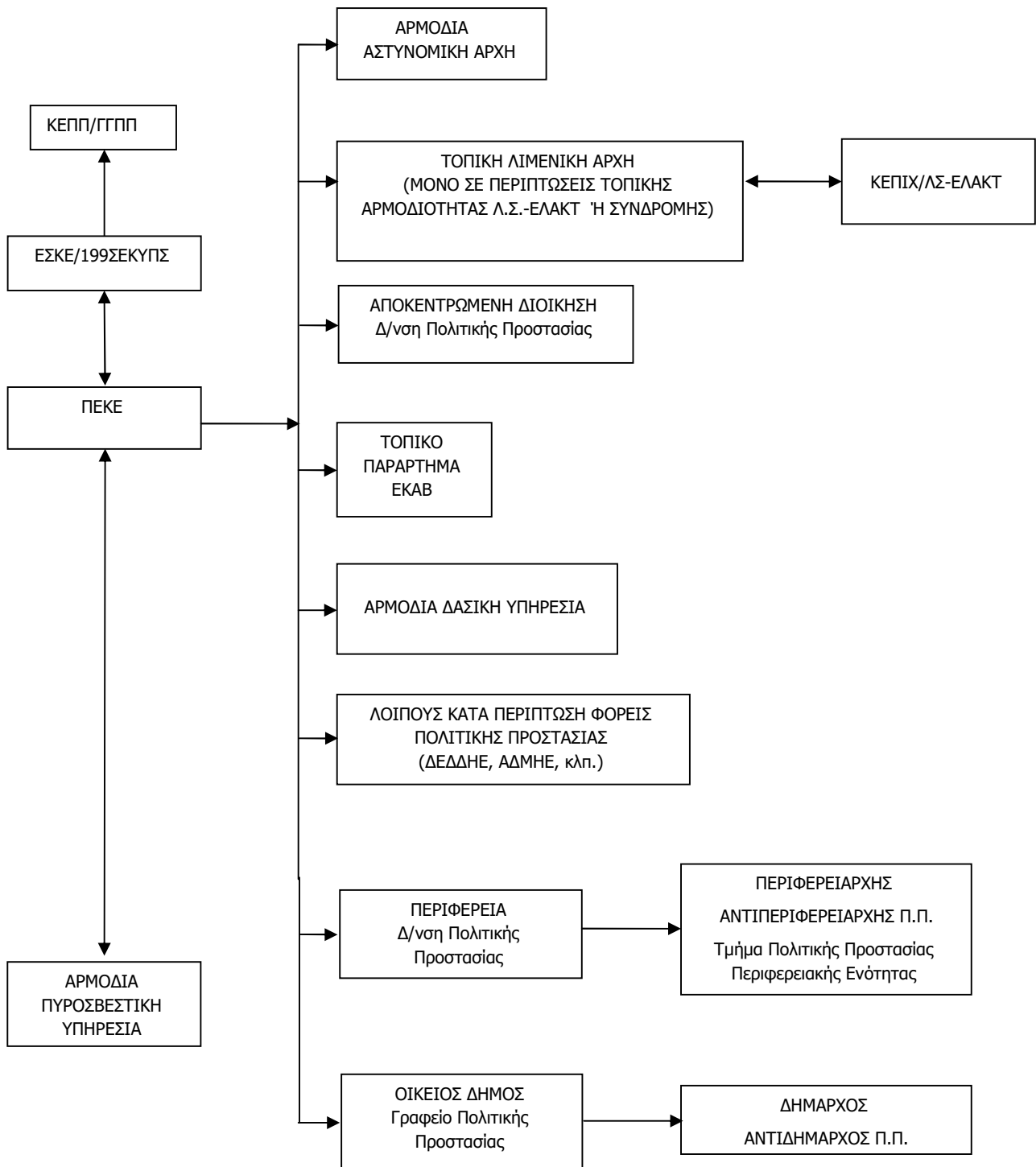
**Διάγραμμα 2.** Ροή πληροφοριών για την αρχική ειδοποίηση - αναγγελία.

6.4 Επικοινωνίες

Οι επικοινωνίες μεταξύ των Φορέων για δράσεις υποστήριξης του έργου του ΠΣ στην καταστολή δασικών πυρκαγιών και στην αντιμετώπιση εκτάκτων αναγκών λόγω δασικών πυρκαγιών και διαχείριση των συνεπειών γίνονται κατά κανόνα με τη χρήση των δικτύων σταθερής και κινητής τηλεφωνίας σε όλα τα στάδια επιχειρήσεων.

Για τις ενδοεπικοινωνίες τους οι εμπλεκόμενοι φορείς δύναται να χρησιμοποιούν και δίκτυα ασύρματων επικοινωνιών, σύμφωνα με τα προβλεπόμενα στον επιχειρησιακό σχεδιασμό τους.

Η ανταλλαγή πληροφοριών, η αποστολή αιτημάτων, κλπ. που πραγματοποιούνται μέσω τηλεφωνικών επικοινωνιών, δύναται να ακολουθείται με την αποστολή τηλεομοιοτυπίας (FAX) όταν αυτό απαιτείται και είναι εφικτό.

Η αναγγελία των Δασικών Πυρκαγιών αποτελεί ευθύνη των υπηρεσιών του Πυροσβεστικού Σώματος το οποίο και εξασφαλίζει σε 24ωρη βάση επικοινωνία με τους Φορείς που εμπλέκονται υποστηρικτικά στο έργο της κατάσβεσης των Δασικών Πυρκαγιών (ΚΥΑ 12030Φ.109.1/1999, αρθ.1, παρ.4, αρθ.3, παρ.2).

6.5 Κινητοποίηση

Η κινητοποίηση των υπηρεσιών του Πυροσβεστικού Σώματος για τον έλεγχο και καταστολή του φαινομένου αποφασίζεται από τα αρμόδια όργανα του ΠΣ, σύμφωνα με τον επιχειρησιακό σχεδιασμό του ΠΣ.

Οι φορείς που ενημερώνονται από την αρμόδια Πυροσβεστική Υπηρεσία ή το οικείο Περιφερειακό Κέντρο Επιχειρήσεων (ΠΕ.Κ.Ε.) του Π.Σ. για την εκδήλωση δασικής πυρκαγιάς σε περιοχή ευθύνης τους, κινητοποιούν το εμπλεκόμενο προσωπικό και τα μέσα που έχουν στη διάθεσή τους για την υλοποίηση δράσεων πολιτικής προστασίας που αφορούν:

- την υποστήριξη του έργου της καταστολής των δασικών πυρκαγιών, την κύρια ευθύνη του οποίου έχει το Πυροσβεστικό Σώμα, (**Διάγραμμα 3**)
- την αντιμετώπιση εκτάκτων αναγκών λόγω δασικών πυρκαγιών και τη διαχείριση των συνεπειών (συμπεριλαμβανομένης και της άμεσης/βραχείας αποκατάστασης από καταστροφές που έχουν προκληθεί από δασικές πυρκαγιές) (**Διάγραμμα 4**)

Νοείται ότι το επίπεδο κλιμάκωσης και κινητοποίησης του εμπλεκόμενου προσωπικού και μέσων δύναται να τροποποιηθεί, όταν αυτό απαιτηθεί, βάσει της αξιολόγησης των νεότερων δεδομένων που αφορούν την εξέλιξη και τις συνέπειες του καταστροφικού φαινομένου. Κριτήρια κλιμάκωσης θεωρούνται:

- η αδυναμία αντιμετώπισης της καταστροφής από το κατώτερο διοικητικό επίπεδο λόγω ανεπάρκειας διατιθέμενων πόρων
- η έκταση της καταστροφής
- το μέγεθος των απωλειών ή ζημιών (ένταση της καταστροφής)

Διευκρινίζεται ότι η κλιμάκωση της κινητοποίησης του κάθε φορέα δεν πρέπει να συγχέεται με τη γενικότερη κλιμάκωση της κινητοποίησης του συνόλου του Μηχανισμού Πολιτικής Προστασίας (η οποία ορίζεται στο Ν.3013/2002, αρθ. 2) και είναι δυνατόν να λαμβάνει χώρα σε διαφορετικό χρόνο, όπως προκύπτει από το ρόλο και τις αρμοδιότητες του.

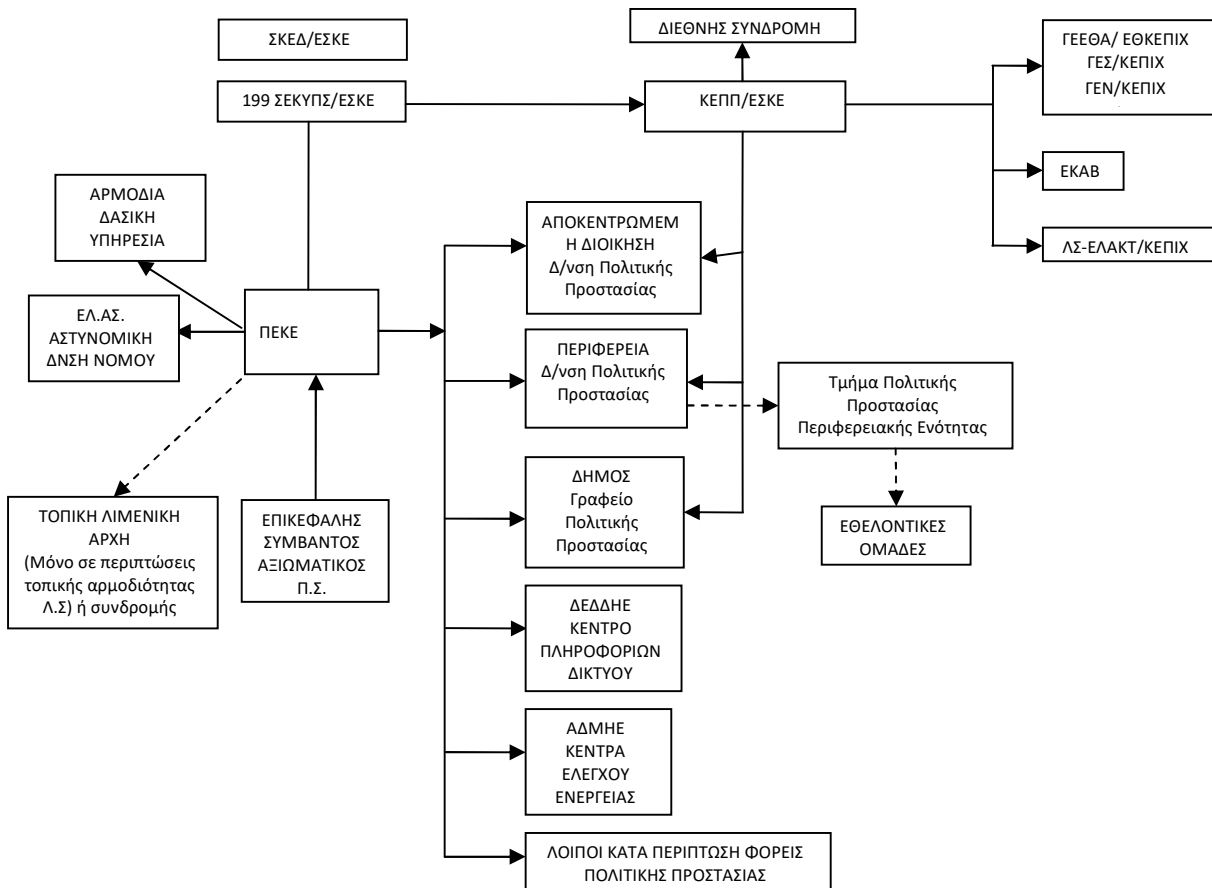

Διάγραμμα 3. Ροή πληροφοριών για την υποστήριξη του έργου της καταστολής των δασικών πυρκαγιών.

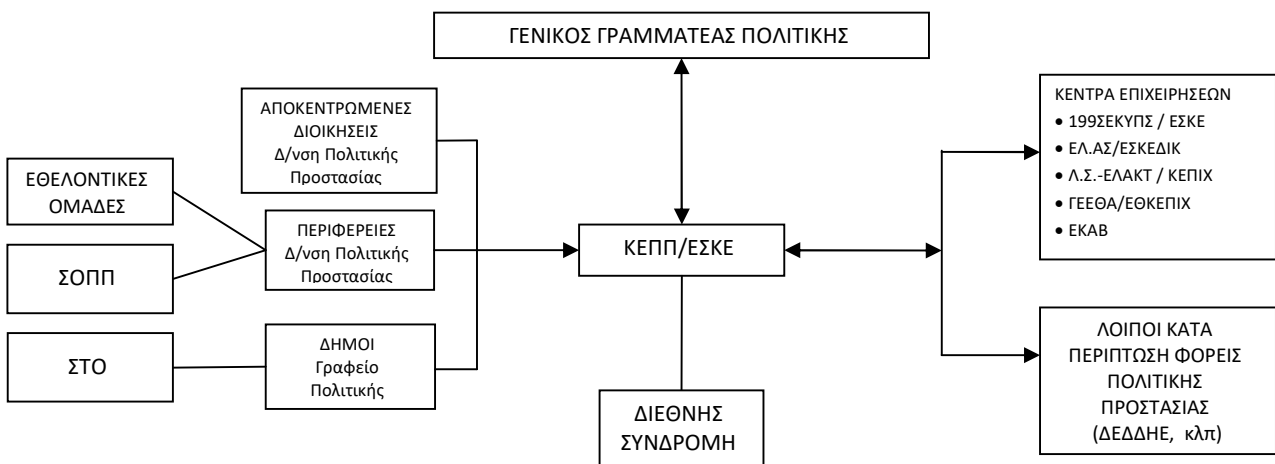

Διάγραμμα 4. Ροή πληροφοριών κινητοποίησης φορέων για τη διαχείριση των συνεπειών από δασικές πυρκαγιές (συμπεριλαμβανομένης και της βραχείας αποκατάστασης).

6.5.1 Κινητοποίηση σε τοπικό επίπεδο

Οι κατά τόπους Πυροσβεστικές Υπηρεσίες, μετά την εκδήλωση δασικής πυρκαγιάς κινητοποιούνται για τον έλεγχο και καταστολή του φαινομένου, σύμφωνα με τον επιχειρησιακό σχεδιασμό του Π.Σ.

Ενημερώνονται για άλλα συμβάντα αρμοδιότητάς τους από τις υπηρεσίες της ΕΛ.ΑΣ. ή και από άλλους φορείς και ιδιώτες και κινητοποιούνται σύμφωνα με τα προβλεπόμενα στα επιχειρησιακά τους σχέδια για τον απεγκλωβισμό και διάσωση πολιτών που βρίσκονται σε επαφή, ή εντός του φλεγόμενου χώρου και η προσωπική τους ασφάλεια διατρέχει άμεσο και διαρκή κίνδυνο που απαιτεί την παροχή βοήθειας.

Προβαίνουν σε αξιολόγηση και εκτίμηση των πληροφοριών από τον τόπο της καταστροφής, κλιμακώνουν τις δράσεις τους και αναλόγως της φύσης και της έκτασης των συμβάντων αρμοδιότητάς τους και αιτούνται μέσω του ΕΣΚΕ την ενίσχυση των δυνάμεών τους με προσωπικό και μέσα του Π.Σ., καθώς και την υποστήριξη για την υλοποίηση των ανωτέρω δράσεων από άλλους φορείς (ΕΛ.ΑΣ., ΕΚΑΒ, ΟΤΑ, κλπ).

Όταν στην οικεία Πυροσβεστική Υπηρεσία περιέλθει η πληροφορία για την έναρξη δασικής πυρκαγιάς, και κρίνεται από αυτήν ως κρίσιμο περιστατικό, ενημερώνεται αμέσως η οικεία Δασική Υπηρεσία για την επιτόπια συνδρομή της με αρμόδιο εκπρόσωπό της και τη συνεργασία του με τον επικεφαλής των δυνάμεων καταστολής, προς την κατεύθυνση της αποτελεσματικής αντιμετώπισής της.

Εν συνεχεία, αναλόγως της πορείας εξέλιξης του καταστροφικού φαινομένου, ενημερώνουν και συνεργάζονται με τα αρμόδια κατά τόπους Αποκεντρωμένα Όργανα Πολιτικής Προστασίας (Περιφερειάρχης, Αντιπεριφερειάρχης, Δήμαρχος) και τους υπεύθυνους λειτουργίας εγκαταστάσεων και υποδομών και εισηγούνται τηνδρομολόγηση δράσεων από τους ανωτέρωπου αφορούν την προστασία της ζωής και της περιουσίας των πολιτών από τον κίνδυνο των δασικών πυρκαγιών στο πλαίσιο των αρμοδιοτήτων τους, όπως υλοποίηση του μέτρου της οργανωμένης προληπτικής απομάκρυνσης πολιτών, εκκένωση κατασκηνώσεων, κλπ.

Η οικεία Δασική Υπηρεσία, όταν ενημερωθεί για έναρξη δασικής πυρκαγιάς, η οποία έχει κριθεί από την αντίστοιχη Πυροσβεστική Υπηρεσία ως κρίσιμο περιστατικό, αμέσως συνδράμει επιτόπια με αρμόδιο εκπρόσωπό της, ο οποίος συνεργάζεται με τον επικεφαλής των δυνάμεων καταστολής, προς την κατεύθυνση της αποτελεσματικής αντιμετώπισής της, ενημερώνοντας ταυτόχρονα και τον αρμόδιο Προϊστάμενό του.

Επίσης, η οικεία Δασική Υπηρεσία όταν ενημερωθεί για έναρξη δασικής πυρκαγιάς από τον εκπρόσωπο της Γενικής Δ/νσης Δασών & Δασικού Περιβάλλοντος του Υπ.ΕΝ. στο Ε.Σ.Κ.Ε., αμέσως στέλνει κλιμάκιο επί τόπου, προκειμένου να παράσχει άμεσα τις απαιτούμενες πληροφορίες που άπτονται στην αρμοδιότητά του (βλάστηση, ανάγλυφο, καιρικές συνθήκες κλπ).

Ο εκπρόσωπος της οικείας Δασικής Υπηρεσίας, ο οποίος παρευρίσκεται σε ένα συμβάν δασικής πυρκαγιάς, έχει συμβουλευτικό ρόλο και συνεργάζεται με τον επικεφαλής των δυνάμεων καταστολής, παρέχοντας πληροφορίες σχετικά με το οδικό δασικό δίκτυο, το ανάγλυφο, τη συμπεριφορά της υπάρχουσας δασικής βλάστησης στη φωτιά, τις πιθανές θέσεις όπου μπορούν να διανοιχτούν ζώνες με μηχανικούς τρόπους και με ότι άλλο στοιχείο μπορεί να βοηθήσει προς την κατεύθυνση της αποτελεσματικής αντιμετώπισής της.

Οι κατά τόπους Αστυνομικές Αρχές, μετά την ενημέρωσή τους από το οικείο Περιφερειακό Κέντρο Επιχειρήσεων (Π.Ε.Κ.Ε.) του Π.Σ. για την εκδήλωση δασικής πυρκαγιάς σε περιοχή ευθύνης τους και σύμφωνα με τα προβλεπόμενα στο σχεδιασμό τους, κινητοποιούν τους διαθέσιμους πόρους τους για

τη λήψη μέτρων τροχαίας κίνησης προς αποφυγή κυκλοφοριακής συμφόρησης, τόσο στην πληγείσα περιοχή όσο και ευρύτερα, εκτροπή ροής κυκλοφορίας των λοιπών οχημάτων προς αποφυγή εγκλωβισμού τους στην πυρκαγιά, καθώς και μέτρων διευκόλυνσης των πολιτών που απομακρύνονται από την πληγείσα περιοχή.

Επίσης, στα πλαίσια των αρμοδιοτήτων τους, προχωρούν στη λήψη μέτρων τάξης και ασφάλειας στην πληγείσα περιοχή, καθώς και όπου αλλού απαιτείται η επιπρόσθετη λήψη μέτρων ασφάλειας για την διευκόλυνση του έργου των σωστικών συνεργείων, και την προστασία της ζωής και της περιουσίας των πολιτών. Σε περιπτώσεις που δεν επαρκούν τα διαθέσιμα μέσα του ΕΚΑΒ και αν παραστεί ανάγκη, δύναται να συνδράμουν το έργο της μεταφοράς τραυματιών σε νοσηλευτικές μονάδες.

Επιπλέον, οι κατά τόπους Αστυνομικές Αρχές υποστηρίζουν την υλοποίηση δράσεων οργανωμένης/προληπτικής απομάκρυνσης πολιτών, όταν το μέτρο αυτό αποφασιστεί.

Οι υπηρεσίες του Ε.Κ.Α.Β. μετά την ενημέρωσή τους από το οικείο Περιφερειακό Κέντρο Επιχειρήσεων (ΠΕ.Κ.Ε.) του Π.Σ. για την εκδήλωση δασικής πυρκαγιάς σε περιοχή ευθύνης τους, θέτουν σε ετοιμότητα τους διαθέσιμους πόρους τους, σύμφωνα με τα προβλεπόμενα στο σχεδιασμό τους, και κατευθύνουν το έργο τους, σε συνεργασία με τους κατά τόπους διοικητές των υγειονομικών μονάδων και τις κατά τόπους διοικήσεις του Π.Σ., της ΕΛ.ΑΣ. και του ΛΣ/ΕΛΑΚΤ, για την αποστολή ασθενοφόρων και κινητών μονάδων στον τόπο της πυρκαγιάς, καθώς και την παροχή πρώτων βοηθειών τυχόν τραυματιών και διακομιδή τους στα νοσοκομεία.

Ο Πρόεδρος του Ε.Κ.Α.Β. ενεργοποιεί, όταν αυτό απαιτηθεί, την Ομάδα Διαχείρισης Κρίσεων (Ο.ΔΙ.Κ.) του Εθνικού Κέντρου Άμεσης Βοήθειας, η οποία συντονίζει επιτελικά και επιχειρησιακά τις δραστηριότητες των κατά τόπους δυνάμεων του ΕΚΑΒ (παραρτήματα του ΕΚΑΒ, Ειδικό Τμήμα Ιατρικής Καταστροφών (ΕΤΙΚ) του ΕΚΑΒ, κλπ).

Σε περιπτώσεις δασικών πυρκαγιών και όταν συντρέχει λόγος, το ΚΕΠΠ/ΕΣΚΕ επικοινωνεί με το ΕΚΑΒ και ενημερώνει σχετικά με την εκδήλωση τους και τις επηρεαζόμενες περιοχές. Εν συνεχεία, το ΕΚΑΒ ενημερώνει σχετικά τις διοικήσεις των νοσηλευτικών μονάδων στις περιοχές όπου εξελίσσεται η δασική πυρκαγιά, προκειμένου να βρίσκονται σε ετοιμότητα υλοποίησης δράσεων που προβλέπονται στα επιχειρησιακά σχέδια αντιμετώπισης καταστροφών και εκτάκτων αναγκών του Υπουργείου Υγείας.

Επίσης το **ΕΚΑΒ**, μετά την εκδήλωση δασικών πυρκαγιών, έχει την ευθύνη για τον γενικότερο συντονισμό των φορέων που έχουν την ευθύνη για την υλοποίηση δράσεων σχετικών με την αντιμετώπιση εκτάκτων καταστάσεων που αφορούν στη δημόσια υγεία. Ειδικότερα και όταν αυτό απαιτείται, παρακολουθεί την εφαρμογή δράσεων του Τομέα Υγείας βάσει του αντίστοιχου σχεδιασμού, για την αντιμετώπιση εκτάκτων αναγκών εξαιτίας δασικών πυρκαγιών, όπως ετοιμότητα και λειτουργία των νοσηλευτικών μονάδων για την υποδοχή περιστατικών υγείας, κάλυψη αυξημένων αναγκών σε φαρμακευτικό υλικό, επιδημιολογική επιτήρηση από κλιμάκια του ΕΟΔΥ, έλεγχοι Δημόσιας Υγείας (Υδατος, Υγιεινής χώρου φύλαξης τροφίμων), ψυχοκοινωνική υποστήριξη στις πληγείσες περιοχές από κλιμάκια του ΕΚΚΑ, κλπ. (Ν.3370/05, ΦΕΚ 176/Α'/2005 – Ν. 3527/07, ΦΕΚ 25/Α'/2007).

Οι διοικήσεις των νοσηλευτικών μονάδων στην περιοχή όπου εξελίσσεται η δασική πυρκαγιά βρίσκονται σε επικοινωνία με τις οικείες υπηρεσίες του Ε.Κ.Α.Β., σχετικά με τον αριθμό των συμβάντων υγείας στην περιοχή ευθύνης τους, προκειμένου να βρίσκονται σε ετοιμότητα να αντιμετωπίσουν αυξημένο αριθμό προσέλευσης ασθενών/τραυματιών λόγω δασικών πυρκαγιών.

Οι κατά τόπους Λιμενικές Αρχές μετά την ενημέρωσή τους από το οικείο Περιφερειακό Κέντρο Επιχειρήσεων (ΠΕ.Κ.Ε.) του Π.Σ. για την εκδήλωση δασικής πυρκαγιάς, υλοποιούν σύμφωνα με το σχεδιασμό τους μέτρα ασφάλειας ναυσιπλοΐας ευρύτερης θαλάσσιας περιοχής, σε περιπτώσεις υδροληψίας από πυροσβεστικά αεροσκάφη και θέτουν σε ετοιμότητα τα πλωτά μέσα του ΛΣ-ΕΛΑΚΤ για παροχή βοήθειας στα αεροσκάφη εφόσον απαιτηθεί. Επίσης, κατόπιν σχετικού αιτήματος, διευκολύνουν την από θαλάσσης μεταφορά με πλωτά μέσα του ΛΣ-ΕΛΑΚΤ προσωπικού και μέσω επιχειρησιακά εμπλεκόμενων φορέων στην αντιμετώπιση εκτάκτων αναγκών και διαχείρισης των συνεπειών (ΕΛ.ΑΣ., ΠΣ, Ε.Κ.Α.Β., κλπ) λόγω δασικών πυρκαγιών, καθώς και υλικών και μέσων για την περίθαλψη πληγέντων, όταν αυτό κρίνεται απαραίτητο.

Επίσης, το ΛΣ-ΕΛΑΚΤ υποστηρίζει με πλωτά μέσα που διαθέτει, εφόσον συντρέχουν λόγοι, τις επιχειρήσεις διάσωσης που διενεργούνται από το Π.Σ. ή δράσεις οργανωμένης/προληπτικής απομάκρυνσης πολιτών, όταν το μέτρο αυτό αποφασιστεί. Τέλος, συντονίζουν δράσεις έρευνας και διάσωσης στην χωρική αρμοδιότητα του Λιμενικού Σώματος - Ελληνικής Ακτοφυλακής (θαλάσσιος χώρος, αιγιαλός και παραλία – αρθ. 26 του Ν.4597/2019), σύμφωνα με τα προβλεπόμενα στα επιχειρησιακά τους σχέδια.

Οι Δήμαρχοι, μετά την ενημέρωσή τους από το οικείο γραφείο Πολιτικής Προστασίας για την εκδήλωση δασικής πυρκαγιάς στην περιοχή ευθύνης τους, κινητοποιούν δια των Γραφείων Πολιτικής Προστασίας των Δήμων, το επιχειρησιακά εμπλεκόμενο δυναμικό και τα μέσα πολιτικής προστασίας του Δήμου, προκειμένου να δρομολογήσουν δράσεις όπως αυτές αναφέρονται στις παραγράφους 3.4 και 3.5 του παρόντος.

Επίσης οι Δήμαρχοι, με βάση την ενημέρωση για την αναμενόμενη πορεία εξέλιξης του καταστροφικού φαινομένου από τον εκάστοτε Επικεφαλής Αξιωματικό του Πυροσβεστικού Σώματος, ο οποίος ενεργεί σε τοπικό επίπεδο ως συντονιστής του πυροσβεστικού έργου, δύναται προς υποβοήθηση του έργου τους να συγκαλούν τα Συντονιστικά Τοπικά Όργανα (Σ.Τ.Ο.) με σκοπό τον καλύτερο συντονισμό των φορέων που εμπλέκονται σε επίπεδο Δήμου σε δράσεις υποστήριξης του έργου του Πυροσβεστικού Σώματος για τον έλεγχο και την καταστολή των δασικών πυρκαγιών, καθώς και σε δράσεις πολιτικής προστασίας για την αντιμετώπιση εκτάκτων αναγκών και την άμεση/βραχεία διαχείριση των συνεπειών, σύμφωνα με τα αναφερόμενα στις παραγράφους 3.4 και 3.5 του παρόντος.

Οι Περιφερειάρχες ή οι αρμόδιοι Αντιπεριφερειάρχες που ενεργούν σύμφωνα με τις οδηγίες και τις κατευθύνσεις που τους παρέχουν οι Περιφερειάρχες, μετά την ενημέρωσή τους από την οικεία Δ/ση Πολιτικής Προστασίας για την εκδήλωση δασικής πυρκαγιάς στην περιοχή ευθύνης τους, κινητοποιούν δια των Δ/σεων Πολιτικής Προστασίας, το επιχειρησιακά εμπλεκόμενο δυναμικό και τα μέσα πολιτικής προστασίας της Περιφέρειας, προκειμένου να δρομολογήσουν δράσεις όπως αυτές αναφέρονται στο σχεδιασμό τους.

Οι αρμόδιοι Αντιπεριφερειάρχες, που ενεργούν σύμφωνα με τις οδηγίες και τις κατευθύνσεις που τους παρέχουν οι οικείοι Περιφερειάρχες, με βάση την ενημέρωση για την αναμενόμενη πορεία εξέλιξης του καταστροφικού φαινομένου από τον εκάστοτε Επικεφαλής Αξιωματικό του Πυροσβεστικού Σώματος, ο οποίος ενεργεί σε τοπικό επίπεδο ως συντονιστής του πυροσβεστικού έργου, δύναται προς υποβοήθηση του έργου τους να συγκαλούν τα Συντονιστικά Όργανα Πολιτικής Προστασίας (Σ.Ο.Π.Π.) των οικείων Περιφερειακών Ενοτήτων με σκοπό τον καλύτερο συντονισμό των φορέων που εμπλέκονται σε επίπεδο Περιφερειακής Ενότητας σε δράσεις υποστήριξης του έργου του Πυροσβεστικού Σώματος για τον έλεγχο και την καταστολή των δασικών πυρκαγιών, καθώς και σε

δράσεις πολιτικής προστασίας για την αντιμετώπιση εκτάκτων αναγκών και την άμεση/βραχεία διαχείριση των συνεπειών, σύμφωνα με τα αναφερόμενα στο σχεδιασμό τους.

Νοείται ότι κατά προτεραιότητα εξετάζονται αιτήματα συνδρομής στο έργο διάσωσης και απεγκλωβισμού, όπως και η διάθεση υδροφόρων οχημάτων, μηχανημάτων έργων, κλπ για την υποστήριξη του έργου της καταστολής από το ΠΣ.

Οι υπεύθυνοι λειτουργίας αρχαιολογικών χώρων, μνημείων και μουσείων εντός δασών, δασικών εκτάσεων και πλησίον αυτών, μετά από σχετική ενημέρωση για την αναμενόμενη πορεία εξέλιξης του καταστροφικού φαινομένου από τα αρμόδια όργανα του ΠΣ σε τοπικό επίπεδο και εφόσον αυτά βρίσκονται σε λειτουργία, εκκενώνουν άμεσα τον αρχαιολογικό χώρο από τους επισκέπτες, σύμφωνα με τα σχέδια πυροπροστασίας και εκκένωσής τους σε περίπτωση έκτακτης ανάγκης και σύμφωνα με τις κατευθυντήριες οδηγίες που δίνονται από το Υπουργείο Πολιτισμού και Αθλητισμού. Σε περιπτώσεις που προκύπτουν θέματα άμεσης προσωρινής φύλαξης των ανωτέρω χώρων και των εκθεμάτων, οι υπεύθυνοι λειτουργίας των χώρων αυτών δύναται να αιτηθούν τη συνδρομή των κατά τόπους αρμόδιων αστυνομικών αρχών.

Οι υπεύθυνοι λειτουργίας παιδικών εξοχών - κατασκηνώσεων εντός δασών, δασικών εκτάσεων και πλησίον αυτών, μετά από σχετική ενημέρωση για την αναμενόμενη πορεία εξέλιξης του καταστροφικού φαινομένου από τα αρμόδια όργανα του ΠΣ σε τοπικό επίπεδο και εφόσον αυτά βρίσκονται σε λειτουργία, εφαρμόζουν τα σχέδια εκκένωσης των κατασκηνωτών και του προσωπικού τους εφόσον συντρέχουν λόγοι.

Οι Συντονιστές των Αποκεντρωμένων Διοικήσεων ενημερώνονται από τις Δ/σεις Πολιτικής Προστασίας για την εκδήλωση δασικής πυρκαγιάς στην περιοχή ευθύνης τους και εφόσον συντρέχουν λόγοι κινητοποιούν το προσωπικό και τα μέσα της Αποκεντρωμένης Διοίκησης για την αντιμετώπιση εκτάκτων αναγκών και τη διαχείριση των συνεπειών, εφόσον τούτο κριθεί απαραίτητο.

6.5.2 Κινητοποίηση σε κεντρικό επίπεδο

Ο Γενικός Γραμματέας Πολιτικής Προστασίας ενημερώνεται από την φυσική ηγεσία του Πυροσβεστικού Σώματος ή το ΚΕΠΠ/ΕΣΚΕ σχετικά με τις δασικές πυρκαγιές που εκδηλώνονται και την πορεία εξέλιξής τους, επικοινωνεί με τους κατά τόπους αρμόδιους Δημάρχους και τον αρμόδιο Περιφερειάρχη σχετικά με τις επιπτώσεις της δασικής πυρκαγιάς και τις δράσεις πολιτικής προστασίας που υλοποιούνται σε τοπικό επίπεδο και ενημερώνει τον Υπουργό Προστασίας του Πολίτη και τον Υφυπουργό Πολιτικής Προστασίας και Διαχείρισης Κρίσεων.

Εν συνεχεία, ο Γενικός Γραμματέας Πολιτικής Προστασίας, αναλόγως της πορείας εξέλιξης του καταστροφικού φαινομένου, συνεργάζεται με τα αρμόδια κατά τόπους Αποκεντρωμένα Όργανα Πολιτικής Προστασίας (Περιφερειάρχη, Αντιπεριφερειάρχη, Δήμαρχος) προκειμένου να εξασφαλιστεί ο συντονισμός και η διαλειτουργικότητα μεταξύ των φορέων της κεντρικής διοίκησης και των φορέων που εμπλέκονται σε περιφερειακό και τοπικό επίπεδο σε δράσεις αντιμετώπισης εκτάκτων αναγκών και άμεσης/βραχείας διαχείρισης των συνεπειών, καθώς και παροχής συνδρομής στο έργο του Πυροσβεστικού Σώματος για τον έλεγχο και την καταστολή των δασικών πυρκαγιών.

Στις περιπτώσεις που λόγω των επιχειρησιακών αναγκών κρίνεται από το Π.Σ. ότι το δυναμικό και τα μέσα για την αντιμετώπιση των δασικών πυρκαγιών σε εθνικό επίπεδο δεν επαρκούν, ο Γενικός Γραμματέας Πολιτικής Προστασίας, μετά από σχετικό αίτημα του ΠΣ, δρομολογεί την υποβολή αιτήματος διεθνούς συνδρομής για την παροχή βοήθειας από τον Ευρωπαϊκό Μηχανισμό Πολιτικής

Προστασίας ή από άλλες χώρες, άλλους διεθνείς οργανισμούς ή μέσω διμερών και πολυμερών συμφωνιών.

Η Δ/ση Σχεδιασμού & Αντιμετώπισης Εκτάκτων Αναγκών της ΓΠΠ υποστηρίζει άμεσα το έργο του Γενικού Γραμματέα Πολιτικής Προστασίας, του Υφυπουργού Πολιτικής Προστασίας και Διαχείρισης Κρίσεων, καθώς και των οργανικών μονάδων των Περιφερειών και των Δήμων ή φορέων της Κεντρικής Διοίκησης που εμπλέκονται στην αντιμετώπιση εκτάκτων αναγκών και την άμεση/βραχεία διαχείριση των συνεπειών από την εκδήλωση δασικών πυρκαγιών.

Στον ανωτέρω συντονισμό μεταξύ των φορέων της κεντρικής διοίκησης και των φορέων που εμπλέκονται σε περιφερειακό και τοπικό επίπεδο, κεντρικό ρόλο έχουν τα **Κέντρα Επιχειρήσεων των εμπλεκόμενων φορέων** σε κεντρικό επίπεδο (ΕΛ.ΑΣ./ΕΣΚΕΔΙΚ, 199 ΣΕΚΥΠΣ/ΕΣΚΕ, ΚΕΠΠ/ΕΣΚΕ, ΓΕΕΘΑ/ΕΘΚΕΠΙΧ, ΕΚΑΒ, κλπ), τα οποία λειτουργούν σε 24-ωρη βάση και αποτελούν τον σύνδεσμο μεταξύ των κατά τόπους επιχειρησιακά εμπλεκόμενων υπηρεσιών τους και της φυσικής και πολιτικής τους ηγεσίας του φορέα τους. Τα ανωτέρω Κέντρα Επιχειρήσεων παρακολουθούν την εφαρμογή δράσεων από τις κατά τόπους επιχειρησιακά εμπλεκόμενες υπηρεσίες τους, ενημερώνουν άμεσα την φυσική και πολιτική τους ηγεσία και με εντολή τους δρομολογούν και συντονίζουν την κινητοποίηση των υπηρεσιών του φορέα τους.

Ειδικότερα, το ΚΕΠΠ/ΕΣΚΕ βρίσκεται σε επικοινωνία με τα λοιπά Κέντρα Επιχειρήσεων των εμπλεκόμενων φορέων σε κεντρικό επίπεδο, καθώς και με τις αρμόδιες οργανικές μονάδες Πολιτικής Προστασίας των Δήμων και των Περιφερειών στις περιοχές όπου εξελίσσεται το καταστροφικό φαινόμενο και υποστηρίζει το έργο των Δημάρχων, των Περιφερειαρχών και των Αρμόδιων Αντιπεριφερειαρχών, που ενεργούν σύμφωνα με τις οδηγίες και τις κατευθύνσεις που τους παρέχουν οι οικείοι Περιφερειάρχες, για την υποστήριξη του έργου της καταστολής των δασικών πυρκαγιών, την κύρια ευθύνη του οποίου έχει το Πυροσβεστικό Σώμα, καθώς και για την αντιμετώπιση εκτάκτων αναγκών και την άμεση/βραχεία διαχείριση των συνεπειών από την εκδήλωση δασικών πυρκαγιών, με τη διάθεση μέσων από άλλους φορείς ή υπηρεσίες σε κεντρικό επίπεδο κατόπιν σχετικού αιτήματος.

Ο **Προϊστάμενος της Γενικής Διεύθυνσης Αποκατάστασης Επιπτώσεων Φυσικών Καταστροφών (Γ.Δ.Α.Ε.Φ.Κ.)** ενημερώνεται από το ΚΕΠΠ/ΕΣΚΕ για δασικές πυρκαγιές με επιπτώσεις σε πολεοδομικά συγκροτήματα και οικισμούς, επικοινωνεί με τους αρμόδιους συνδέσμους, τα αστυνομικά τμήματα και τα Αποκεντρωμένα Όργανα Πολιτικής Προστασίας (Δήμαρχος, Περιφερειάρχης, Αντιπεριφερειάρχης) σχετικά με την εκτίμηση των συνεπειών σε κτήρια και κινητοποιεί το δυναμικό της Γενικής Διεύθυνσης σε περίπτωση που υπάρχουν αναφορές για βλάβες σε κτήρια που εγκυμονούν κινδύνους για την ασφάλεια των πολιτών και με εντολή του Γενικού Γραμματέα Υποδομών μεταβαίνουν στην πληγείσα περιοχή κλιμάκια της Γ.Δ.Α.Ε.Φ.Κ για έλεγχο και καταγραφή των ζημιών.

Οι συμμετέχοντες δασικοί υπάλληλοι της **Γενικής Διεύθυνσης Δασών & Δασικού Περιβάλλοντος** του Ε.Σ.Κ.Ε., κατά τη διάρκεια της αντιπυρικής περιόδου, συντονίζουν τις Αποκεντρωμένες Δασικές Υπηρεσίες σε περιπτώσεις συμβάντων δασικών πυρκαγιών, συλλέγουν κρίσιμες πληροφορίες πεδίου για τα εν εξελίξει συμβάντα και ενημερώνουν τον Διοικητή του Ε.Σ.Κ.Ε. ή των επιμέρους μονάδων του (Συντονιστικού Κέντρου Δασοπυρόσβεσης, Κέντρου Επιχειρήσεων Πολιτικής Προστασίας). Οι συμμετέχοντες δασικοί υπάλληλοι στη στελέχωση του Ε.Σ.Κ.Ε., είναι υποχρεωμένοι, σε περιπτώσεις κρίσιμων συμβάντων, να ενημερώνουν το Γενικό Διευθυντή Δασών & Δασικού Περιβάλλοντος του Υ.Π.Ε.Ν., καθώς και τον Προϊστάμενο της Διεύθυνσης Προστασίας Δασών ή τους νόμιμους αναπληρωτές τους.

Το ΕΚΑΒ έχει την ευθύνη για τον γενικότερο συντονισμό των φορέων που έχουν την ευθύνη για την υλοποίηση δράσεων σχετικών με την αντιμετώπιση εκτάκτων καταστάσεων που αφορούν στην δημόσια υγεία μετά την εκδήλωση δασικών πυρκαγιών με καταστροφικές συνέπειες. Παρακολουθεί την εφαρμογή δράσεων του Τομέα Υγείας, κινητοποιεί το Ειδικό Τμήμα Ιατρικής Καταστροφών (ΕΤΙΚ) του ΕΚΑΒ εφόσον συντρέχουν λόγοι, και συντονίζει τις υγειονομικές μονάδες για την υποδοχή τραυματιών/ασθενών, την κάλυψη αυξημένων αναγκών σε φαρμακευτικό υλικό, την ψυχοκοινωνική υποστήριξη στις πληγείσες περιοχές από κλιμάκια του Εθνικού Κέντρου Κοινωνικής Αλληλεγγύης (ΕΚΚΑ), κλπ.

Το Υπουργείο Εξωτερικών κινητοποιεί την **Μονάδα Διαχείρισης Κρίσεων** σε περιπτώσεις που από την εξέλιξη του καταστροφικού φαινομένου μεταξύ των τραυματιών υπάρχουν αλλοδαποί πολίτες, προκειμένου να ενημερωθούν οι Πρεσβείες των αλλοδαπών πολιτών. Το ΥΠΕΞ ενημερώνεται σχετικά μέσω του ΚΕΠΠ/ΕΣΚΕ ή απευθείας με το ΕΚΑΒ, το οποίο συνεργάζεται με την προανακριτική αρχή (Π.Σ., ΕΛ.ΑΣ.) σχετικά με την ταυτοποίηση των τραυματιών

Στις περιπτώσεις που από την εξέλιξη του καταστροφικού φαινομένου υπάρχουν θανόντες αλλοδαποί πολίτες, το ΥΠΕΞ ενημερώνεται σχετικά, σύμφωνα με τις διαδικασίες που περιγράφονται στο Ειδικό Σχέδιο Διαχείρισης Ανθρώπινων Απωλειών της ΓΓΠΠ, ανεξάρτητα αν αυτό έχει ενεργοποιηθεί ή όχι.

Συμπληρωματικά προς τα ανωτέρω κρίνεται σκόπιμο να αναφερθεί ότι η ταυτοποίηση τραυματιών και θανόντων αλλοδαπών πολιτών λόγω δασικών πυρκαγιών, αποτελεί αρμοδιότητα της προανακριτικής αρχής (Π.Σ., ΕΛ.ΑΣ.) σε συνεργασία με τις Ιατροδικαστικές Υπηρεσίες. Η ενημέρωση για την κατάσταση της υγείας των τραυματιών, καθώς και ο αριθμός και οι ιατρικές μονάδες στις οποίες νοσηλεύονται, αποτελούν ευθύνη του ΕΚΑΒ, συμπεριλαμβανομένων των αλλοδαπών πολιτών.

6.6 Επιχειρήσεις Έρευνας, Διάσωσης

Οι επιχειρήσεις έρευνας και διάσωσης δρομολογούνται άμεσα μόλις οι σχετικές πληροφορίες που αφορούν απεγκλωβισμό και διάσωση πολιτών που βρίσκονται σε επαφή, ή εντός του φλεγόμενου χώρου και η προσωπική τους ασφάλεια διατρέχει άμεσο και διαρκή κίνδυνο που απαιτεί την παροχή βοήθειας, διαβιβαστούν στις κατά τόπους αρμόδιες Πυροσβεστικές Υπηρεσίες. Κατά προτεραιότητα αποτελεί υποχρέωση, όλων των υπηρεσιών ή φορέων οι οποίοι λαμβάνουν σχετικές πρωτογενείς πληροφορίες, να ενημερώνουν άμεσα την αρμόδια κατά τόπους Υπηρεσία του Πυροσβεστικού Σώματος, το οποίο είναι θεσμικά αρμόδιο για έρευνα και διάσωση στο χερσαίο χώρο (Ν. 3512/2006, ΦΕΚ 258/Α'/2006, όπως τροποποιήθηκε από το Ν. 4249/2014 – ΦΕΚ 73/Α'/2014).

Ο επικεφαλής της κατά τόπου αρμόδιας Πυροσβεστικής Υπηρεσίας αξιολογεί τις σχετικές με έρευνα και διάσωση πληροφορίες και κινητοποιεί τους διαθέσιμους πόρους του για την άμεση μετάβασή τους στα σημεία των συμβάντων. Σύμφωνα με τις πληροφορίες που λαμβάνει από τα σημεία των συμβάντων προβαίνει σε ιεράρχηση των συμβάντων και ενίσχυση των δυνάμεων, όπου αυτό απαιτείται.

Στις επιχειρήσεις έρευνας και διάσωσης επικεφαλής των επιχειρήσεων τίθεται αξιωματικός του ΠΣ, ο οποίος αξιολογώντας την κατάσταση από τον τόπο της καταστροφής δύναται να αιτηθεί τη συνδρομή και άλλων φορέων και υπηρεσιών για τη διευκόλυνση του έργου του

Τα ανωτέρω αιτήματα προς συνδρομή του έργου του Πυροσβεστικού Σώματος, οφείλουν να τα εξετάζουν κατά προτεραιότητα οι αρμόδιοι φορείς.

Η παροχή προνοσοκομειακής περίθαλψης και μεταφοράς διασωθέντων τραυματιών λόγω δασικών πυρκαγιών σε υγειονομικά κέντρα είναι αρμοδιότητα του ΕΚΑΒ (Ν. 1579/85, ΦΕΚ 217/Α'/1985).

Διευκρινίζεται ότι οι επιχειρήσεις έρευνας και διάσωσης αφορούν πολίτες που βρίσκονται σε επαφή, ή εντός του φλεγόμενου χώρου και η προσωπική τους ασφάλεια **διατρέχει άμεσο και διαρκή κίνδυνο** και απαιτεί την **άμεση παροχή βοήθειας** ώστε να μην υπάρξουν απώλειες, σε αντίθεση με την εφαρμογή του μέτρου της οργανωμένης απομάκρυνσης πολιτών που αφορά πολίτες που βρίσκονται σε κίνδυνο εξ αιτίας της παραμονής τους πλησίον της περιοχής που εξελίσσεται μια δασική πυρκαγιά, ή σε κάποια απόσταση από την πορεία εξέλιξής της και ο κίνδυνος παραμονής τους σε οικισμούς, τμήματα πολεοδομικών συγκροτημάτων, κλπ, είναι μεγαλύτερος σε σχέση με τον κίνδυνο μετακίνησης, στον οποίο δύναται να εκτεθούν κατευθυνόμενοι προς ασφαλή χώρο.

Κατά συνέπεια, η διάσωση είναι δράση υποχρεωτική και κατά κανόνα αφορά μικρές ομάδες πολιτών, ή μεμονωμένα άτομα σε συγκεκριμένο και περιορισμένο χώρο, σε επαφή, ή εντός της φλεγόμενης ζώνης μιας δασικής πυρκαγιάς, ενώ η δράση της οργανωμένης απομάκρυνσης εξετάζεται ως μέτρο που δρομολογείται για την προληπτική προστασία των πολιτών κάτω από ορισμένες προϋποθέσεις και περιορισμούς και έχει χαρακτήρα μη υποχρεωτικό.

Τέλος επιχειρήσεις έρευνας και διάσωσης στην χωρική αρμοδιότητα του Λιμενικού Σώματος - Ελληνικής Ακτοφυλακής (θαλάσσιος χώρος, αιγιαλός και παραλία) αναλαμβάνονται και συντονίζονται από τις εκάστοτε αρμόδιες αρχές του ΛΣ-ΕΛΑΚΤ.

6.7 Έλεγχος και Καταστολή Επαγόμενων Φαινομένων

Η εκδήλωση δασικής πυρκαγιάς δύναται να προκαλέσει επαγόμενες καταστροφές, όπως πυρκαγιές σε βιομηχανικές εγκαταστάσεις, διαρροή επικίνδυνων υλικών, κλπ.

Η διαχείριση εκτάκτων αναγκών λόγω των επαγόμενων από τη δασική πυρκαγιά καταστροφών, καθώς και ο έλεγχος και καταστολή τους, δύναται να προηγείται ή να επιτελείται ταυτόχρονα με τις λοιπές δράσεις διαχείρισης εκτάκτων αναγκών λόγω της δασικής πυρκαγιάς.

Στο στάδιο αυτό, εφόσον οι επαγόμενες από τη δασική πυρκαγιά καταστροφές εκδηλωθούν, αξιολογούνται και αντιμετωπίζονται κατά περίπτωση και εφαρμόζονται τα ειδικότερα σχέδια αντιμετώπισής τους όταν αυτό απαιτηθεί (**Σ**χέδια **Α**ντιμετώπισης **Τ**εχνολογικών **Α**τυχημάτων **Μ**εγάλης **Ε**κτασης - ΣΑΤΑΜΕ, κλπ).

Αιτήματα συνδρομής στο έργο της αντιμετώπισης των επαγόμενων φυσικών ή τεχνολογικών καταστροφών από άλλες υπηρεσίες και φορείς (ΕΛ.ΑΣ., Περιφέρειες, Δήμους, κλπ), πρέπει να **συναξιολογούνται**, βάσει των επιπτώσεων των επαγόμενων καταστροφών, της επικρατούσας κατάστασης καθώς και των επιχειρησιακών αναγκών και προτεραιοτήτων τους στην αντιμετώπιση των εκτάκτων αναγκών λόγω των δασικών πυρκαγιών.

6.8 Άμεση παροχή βοήθειας και υποστήριξη των πληγέντων

Η παροχή βοήθειας και υποστήριξη των πληγέντων τα πρώτα 24-ωρα μετά την εκδήλωσή δασικής πυρκαγιάς με καταστροφικές συνέπειες είναι δράσεις πολιτικής προστασίας με βαρύνουσα σημασία και δρομολογούνται αρχικά σε τοπικό επίπεδο από τους αρμόδιους Δημάρχους με την συνδρομή των οικείων Περιφερειάρχων / Αντιπεριφερειάρχων, στο πλαίσιο του θεσμικού τους ρόλου ως Αποκεντρωμένα Όργανα Πολιτικής Προστασίας, δια των αρμοδίων υπηρεσιών τους και υποστηρίζονται άμεσα από φορείς της κεντρικής διοίκησης, με βάση το μέγεθος των συνεπειών που προκλήθηκαν από την εκδήλωση του καταστροφικού φαινομένου.

Οι ανωτέρω δράσεις άμεσης παροχής βοήθειας και υποστήριξης των πληγέντων συνδέονται πρωτίστως με την εξασφάλιση άμεσης προσωρινής διαμονής των πολιτών που η κατοικία τους έχει πληγεί από τη δασική πυρκαγιά και χρειάζονται άμεση προσωρινή φιλοξενία, καθώς και με την μεταφορά και κάλυψη των στοιχειωδών αναγκών των πολιτών που έχουν προσωρινά απομακρυνθεί από περιοχή που τεκμηριωμένα εκτιμάται ότι απειλείται από εξελισσόμενη ή επικείμενη καταστροφή, για την προστασία της ζωής και της υγείας τους, στο πλαίσιο εφαρμογής του άρθ. 18 του Ν.3613/2007.

Οι δράσεις αυτές κατά κύριο λόγο απαιτούν τη συνέργεια και τη συνεργασία των υπηρεσιών των Δήμων και των Περιφερειών που εμπλέκονται, βάσει του προσωπικού και των μέσων που άμεσα διαθέτουν.

6.9 Λήψη μέτρων διασφάλισης της Δημόσιας Υγείας σε περιπτώσεις δασικών πυρκαγιών

Για τη διασφάλιση της ποιότητας του πόσιμου νερού και της ποιότητας των τροφίμων σε περιπτώσεις φυσικών καταστροφών όπως οι δασικές πυρκαγιές, το Υπουργείο Υγείας έχει εκδώσει την Δ1(δ)/ ΓΠ οικ. 56070/29-07-2019 Εγκύκλιο με θέμα «Λήψη μέτρων διασφάλισης της Δημόσιας Υγείας σε περιπτώσεις φυσικών καταστροφών όπως οι πυρκαγιές» (ΑΔΑ: 7ΖΒΔ465ΦΥΟ-ΕΑΧ).

Ειδικότερα, σύμφωνα με το ανωτέρω έγγραφο για τη διασφάλιση της ποιότητας του πόσιμου νερού οι ΟΤΑ και οι φορείς ύδρευσης που είναι υπεύθυνοι για την παροχή υγιεινού πόσιμου νερού, σε συνεργασία με τις Δ/σεις Δημόσιας Υγείας των Περιφερειών και άλλων συναρμόδιων φορέων, θα πρέπει να διενεργήσουν υγειονομικό έλεγχο λειτουργίας των συστημάτων ύδρευσης (γεώτρηση ή πηγή υδροληψίας, δεξαμενές, εγκαταστάσεις, δίκτυο διανομής) και αποχέτευσης.

6.10 Αποκλιμάκωση

Η αποκλιμάκωση των εμπλεκόμενων φορέων που έχουν αναλάβει δράσεις για την υποστήριξη του έργου της καταστολής, για την οποία αρμόδιο είναι το Πυροσβεστικό Σώμα, γίνεται μετά από σχετική απόφαση του Επικεφαλής Αξιοματικού του Πυροσβεστικού Σώματος, ο οποίος ενεργεί ως συντονιστής του πυροσβεστικού έργου στην περιοχή του συμβάντος.

Όσον αφορά το έργο Πολιτικής Προστασίας για δράσεις που αφορούν:

- την αντιμετώπιση εκτάκτων αναγκών λόγω Δασικών Πυρκαγιών και διαχείριση συνεπειών, συμπεριλαμβανομένης και της οργανωμένης απομάκρυνσης πολιτών,
- την άμεση – βραχεία αποκατάσταση από καταστροφές που προκλήθηκαν εξαιτίας Δασικών Πυρκαγιών,

τα Όργανα Πολιτικής Προστασίας (Γενικός Γραμματέας Πολιτικής Προστασίας, Συντονιστής Αποκεντρωμένης Διοίκησης, Περιφερειάρχης/αρμόδιος Αντιπεριφερειάρχης, Δήμαρχος) τα οποία έχουν το συντονισμό του έργου Πολιτικής Προστασίας είναι αρμόδια για να αποφασίσουν την αποκλιμάκωση δυναμικού και μέσων.

Κάθε εμπλεκόμενος φορέας σε δράσεις πολιτικής προστασίας για την αντιμετώπιση εκτάκτων αναγκών λόγω Δασικών Πυρκαγιών και τη διαχείριση των συνεπειών είναι υπεύθυνος για την αποκλιμάκωση του ανθρώπινου δυναμικού και των μέσων που διαθέτει ή έχει ενεργοποιήσει.

6.11 Ενημέρωση κοινού σχετικά με θέματα που αφορούν τον έλεγχο και την καταστολή των δασικών πυρκαγιών, καθώς και επιχειρήσεων έρευνας και διάσωσης.

Η επίσημη ενημέρωση του κοινού σχετικά με θέματα που αφορούν τον έλεγχο και την καταστολή των δασικών πυρκαγιών, καθώς και των επιχειρήσεων έρευνας και διάσωσης λόγω δασικών πυρκαγιών αποτελεί αρμοδιότητα του Αρχηγείου του Π.Σ.

Η επίσημη ενημέρωση του κοινού σχετικά με θέματα που αφορούν δράσεις έρευνας και διάσωσης στην χωρική αρμοδιότητα του Λιμενικού Σώματος - Ελληνικής Ακτοφυλακής (θαλάσσιος χώρος, αιγιαλός και παραλία), αποτελεί αρμοδιότητα του Αρχηγείου του ΛΣ-ΕΛΑΚΤ.

6.12 Ενημέρωση κοινού για δράσεις που δρομολογούνται για την αντιμετώπιση εκτάκτων αναγκών και την άμεση/βραχεία διαχείριση των συνεπειών λόγω δασικών πυρκαγιών.

Η ενημέρωση της κοινής γνώμης και η παροχή οδηγιών σε κεντρικό επίπεδο, με στόχο την αντιμετώπιση των καταστροφών και την ελαχιστοποίηση των συνεπειών τους, αποτελούν αρμοδιότητα του Γενικού Γραμματέα Πολιτικής Προστασίας ή του Κεντρικού Συντονιστικού Οργάνου Πολιτικής Προστασίας (Κ.Σ.Ο.Π.Π.) (αρθ. 5, Ν. 3013/2002), εφόσον τούτο συγκληθεί.

Η ενημέρωση του κοινού για ζητήματα που αφορούν δράσεις πολιτικής προστασίας των Περιφερειών στη διαχείριση των συνεπειών (αντιμετώπιση- βραχεία αποκατάσταση), αποτελούν ευθύνη του Περιφερειάρχη σε επίπεδο Περιφέρειας ή του αρμόδιου Αντιπεριφερειάρχη σε επίπεδο Περιφερειακής Ενότητας, σύμφωνα με τις οδηγίες και τις κατευθύνσεις που τους παρέχουν οι οικείοι Περιφερειάρχες, που έχουν την αρμοδιότητα συντονισμού του έργου πολιτικής προστασίας.

Η ενημέρωση του κοινού για ζητήματα που αφορούν δράσεις πολιτικής προστασίας των Δήμων στη διαχείριση των συνεπειών (αντιμετώπιση - βραχεία αποκατάσταση), αποτελούν ευθύνη του Δημάρχου που έχει την αρμοδιότητα συντονισμού του έργου πολιτικής προστασίας σε επίπεδο Δήμου.

Η ενημέρωση του κοινού για λήψη μέτρων προστασίας της υγείας, στις περιπτώσεις που προκύπτουν ζητήματα δημόσιας υγείας λόγω δασικών πυρκαγιών (έκθεση σε προϊόντα καύσης, κλπ), καθώς και για τις επιπτώσεις των δασικών πυρκαγιών στην υγεία των πολιτών (αριθμός τραυματιών, θανόντων, κλπ) αποτελούν ευθύνη του ΕΚΑΒ σε συνεργασία με τη Διεύθυνση Επιχειρησιακής Ετοιμότητας Εκτάκτων Καταστάσεων Δημόσιας Υγείας (Δ4) του Υπουργείου Υγείας.

Η ταυτοποίηση τραυματιών πολιτών, συμπεριλαμβανομένων των αλλοδαπών πολιτών, λόγω δασικών πυρκαγιών, αποτελεί αρμοδιότητα της προανακριτικής αρχής (Π.Σ., ΕΛ.ΑΣ.) σε συνεργασία με το ΕΚΑΒ. Η ενημέρωση για την κατάσταση της υγείας των τραυματιών, καθώς ο αριθμός και οι ιατρικές μονάδες στις οποίες νοσηλεύονται, αποτελούν ευθύνη του ΕΚΑΒ.

Η ταυτοποίηση θανόντων πολιτών, συμπεριλαμβανομένων των αλλοδαπών πολιτών, λόγω δασικών πυρκαγιών, αποτελεί αρμοδιότητα της προανακριτικής αρχής (Π.Σ., ΕΛ.ΑΣ.) σε συνεργασία με τις Ιατροδικαστικές Υπηρεσίες.

Σε περιπτώσεις που από την εξέλιξη του καταστροφικού φαινομένου μεταξύ των τραυματιών ή των θανόντων υπάρχουν αλλοδαποί πολίτες, οι Πρεσβείες των αλλοδαπών πολιτών ενημερώνονται από το ΥΠ.ΕΞ.

ΜΕΡΟΣ 7**ΟΡΓΑΝΩΜΕΝΗ ΠΡΟΛΗΠΤΙΚΗ
ΑΠΟΜΑΚΡΥΝΣΗ ΠΟΛΙΤΩΝ
ΛΟΓΩ ΔΑΣΙΚΩΝ ΠΥΡΚΑΓΙΩΝ****ΜΕΡΟΣ 7. ΟΡΓΑΝΩΜΕΝΗ ΠΡΟΛΗΠΤΙΚΗ ΑΠΟΜΑΚΡΥΝΣΗ ΠΟΛΙΤΩΝ ΛΟΓΩ ΔΑΣΙΚΩΝ ΠΥΡΚΑΓΙΩΝ**

Σύμφωνα με το άρθρο 1 του Ν. 3013/2002, στο σκοπό της Πολιτικής Προστασίας περιλαμβάνεται η προστασία της ζωής και της υγείας των πολιτών από φυσικές, τεχνολογικές και λοιπές καταστροφές.

Μεταξύ των δράσεων, που απαιτούνται για την προστασία της ζωής και της υγείας των πολιτών, είναι και η οργανωμένη απομάκρυνσή τους από την περιοχή που τεκμηριωμένα εκτιμάται ότι απειλείται από εξελισσόμενη ή επικείμενη καταστροφή.

Στα πλαίσια αυτά εκδόθηκε το άρθ. 18 του Ν.3613/2007 προκειμένου να υπάρξει θεσμοθετημένη διαδικασία στη λήψη της απόφασης που συνδέεται με την οργανωμένη απομάκρυνση των πολιτών από εξελισσόμενη ή επικείμενη καταστροφή.

Το 2014, μετά από σειρά ετών εφαρμογής των ανωτέρω, κρίθηκε αναγκαία η αναπροσαρμογή του άρθ. 18 του Ν.3613/2007 βάσει των κατευθυντήριων οδηγιών της ΓΓΠΠ του 2011, οι οποίες ήδη είχαν ενσωματώσει τις αλλαγές που είχαν επέλθει στις νέες διοικητικές δομές της χώρας από την εφαρμογή του Ν.3852/2010 (Πρόγραμμα Καλλικράτης).

Συγκεκριμένα, με το άρθρο 108 του Ν.4249/2014 αναφέρεται πλέον ρητά ότι:

- Η λήψη της απόφασης για την οργανωμένη απομάκρυνση των πολιτών αποτελεί ευθύνη των κατά τόπους Δημάρχων, οι οποίοι έχουν το συντονισμό του έργου πολιτικής προστασίας για την αντιμετώπιση της καταστροφής σε τοπικό επίπεδο.
- Όταν η εξελισσόμενη ή επικείμενη καταστροφή μπορεί να επηρεάσει πάνω από ένα Δήμο, η απόφαση λαμβάνεται από τον αρμόδιο Περιφερειάρχη, ο οποίος μπορεί να εξουσιοδοτήσει σχετικώς τον οικείο Αντιπεριφερειάρχη.
- Στις περιπτώσεις του άρθρου 2 παρ. 3 σε συνδυασμό με το άρθρο 8 παρ. 1 περιπτώσεις β', γ' και δ' του ν. 3013/2002 (Α' 102), όπως ισχύει, η ανωτέρω απόφαση λαμβάνεται από τον Γενικό Γραμματέα Πολιτικής Προστασίας ή από το Συντονιστή της οικείας Αποκεντρωμένης Διοίκησης,

κατόπιν σχετικής εξουσιοδότησης, και εκτελείται από τους αρμόδιους Περιφερειάρχες και Δημάρχους.

- Η λήψη της απόφασης βασίζεται στις εισηγήσεις των φορέων που κατά περίπτωση έχουν την ευθύνη περιορισμού των επιπτώσεων από την εξέλιξη της καταστροφής.

Σύμφωνα με το άρθρο 29 παρ. 4στ' του Ν.4662/2020, όταν η εξελισσόμενη ή επικείμενη καταστροφική δασική πυρκαγιά μπορεί να επηρεάσει πάνω από έναν (1) Δήμο, η απόφαση λαμβάνεται από τον αρμόδιο Περιφερειάρχη (ο οποίος μπορεί να εξουσιοδοτήσει σχετικώς τον οικείο χωρικό Αντιπεριφερειάρχη) και εκτελείται υπό τον συντονισμό του Περιφερειάρχη (ή του οικείου χωρικού Αντιπεριφερειάρχη) και σε συνεργασία με τους αρμόδιους Δημάρχους.

Δηλαδή, όταν η δασική πυρκαγιά εξελίσσεται ή εκτιμάται ότι θα εξελιχθεί στα διοικητικά όρια δύο ή περισσότερων Δήμων και απειλούνται κατοικημένες περιοχές, η απόφαση της οργανωμένης προληπτικής απομάκρυνσης πολιτών λαμβάνεται από τον αρμόδιο Περιφερειάρχη (ή τον εξουσιοδοτημένο οικείο χωρικό Αντιπεριφερειάρχη).

Δεδομένου ότι η εκτίμηση για την εξέλιξη μιας δασικής πυρκαγιάς ανήκει στον εκάστοτε Επικεφαλής Αξιωματικό του Πυροσβεστικού Σώματος, ο οποίος ενεργεί σε τοπικό επίπεδο ως συντονιστής του πυροσβεστικού έργου, όταν η δασική πυρκαγιά εξελίσσεται ή εκτιμάται ότι θα εξελιχθεί στα διοικητικά όρια δύο ή περισσότερων Δήμων και απειλούνται κατοικημένες περιοχές, η εισήγηση για την οργανωμένη προληπτική απομάκρυνση πολιτών θα πρέπει να απευθύνεται πρωτίστως στον οικείο Περιφερειάρχη, με ταυτόχρονη ενημέρωση των αρμοδίων Δημάρχων

Σε αυτές τις περιπτώσεις ο Περιφερειάρχης (ή ο οικείος χωρικός Αντιπεριφερειάρχης) καθορίζει άμεσα, σημείο συγκέντρωσης (σε ασφαλή χώρο), στον οποίον οφείλουν να προσέλθουν οι αρμόδιοι Δήμαρχοι (σε περιοχές των οποίων θα υλοποιηθεί η δράση της οργανωμένης προληπτικής απομάκρυνσης πολιτών) και οι επικεφαλής των φορέων που κύρια εμπλέκονται (ΕΛΑΣ, ΠΣ, ΕΚΑΒ, υπεύθυνοι Πολιτικής Προστασίας), ή εάν αυτό δεν είναι άμεσα εφικτό, οι αναπληρωτές τους. Η ενέργεια αυτή κρίνεται απαραίτητη προκειμένου να εξασφαλιστεί, η μεταξύ τους επικοινωνία, η συλλογή πληροφοριών σχετικών με την τρέχουσα κατάσταση, καθώς και ο συντονισμός τους. Επίσης παρέχει την δυνατότητα για την άμεση επιλογή σχεδίου δράσης που θα ακολουθήσουν όλοι οι εμπλεκόμενοι φορείς, στην περίπτωση που ληφθεί θετική απόφαση για οργανωμένη προληπτική απομάκρυνση.

Στο πλαίσιο εφαρμογής των ανωτέρω διατάξεων και ειδικότερα στις περιπτώσεις των δασικών πυρκαγιών, κρίνεται σκόπιμο να επισημανθούν τα ακόλουθα θέματα:

- Η οργανωμένη προληπτική απομάκρυνση πολιτών εξετάζεται ως μέτρο προληπτικής προστασίας τους, που πρέπει να δρομολογείται εγκαίρως (ενώ η καταστροφή βρίσκεται σε εξέλιξη) και κάτω από ορισμένες προϋποθέσεις και περιορισμούς, η εκτίμηση των οποίων μπορεί να γίνει μόνο σε τοπικό επίπεδο. Δηλαδή το μέτρο αυτό εφαρμόζεται σε περιπτώσεις που στις περιοχές που αναμένεται να πληγούν λόγω της εξέλιξης του καταστροφικού φαινομένου, ο κίνδυνος παραμονής των πολιτών σε οικισμούς, τμήματα πολεοδομικών συγκροτημάτων, κλπ, είναι μεγαλύτερος σε σχέση με τον κίνδυνο μετακίνησης, στον οποίο δύναται να εκτεθούν κατευθυνόμενοι προς ασφαλή χώρο
- Ο κίνδυνος που διατρέχουν οι πολίτες εξαιτίας δασικών πυρκαγιών προέρχεται κατά βάση, από την έκθεση του ανθρωπίνου οργανισμού σε πολύ υψηλές θερμοκρασίες εξ αιτίας της

θερμότητας που παράγεται από την καύση της φυτικής βιομάζας, καθώς και από την έκθεση του ανθρωπίνου οργανισμού σε παράγωγα καύσης (καπνός, αιωρούμενα σωματίδια, καύτρες, κλπ) τα οποία διαχέονται στην ατμόσφαιρα.⁵

Συνεπώς, το σκεπτικό όλων των αποφάσεων για την οργανωμένη απομάκρυνση πολιτών εξ αιτίας δασικών πυρκαγιών θα πρέπει να συνδέεται κατά βάση με τους ανωτέρω κινδύνους. Στις περιπτώσεις που στην πορεία εξέλιξης μιας πυρκαγιάς υπάρχει εμπλοκή και καύση και άλλων ειδών καύσιμης ύλης, πέραν της φυτικής βιομάζας, όπως οικοδομικών υλικών, απορριμμάτων, κλπ, ο κίνδυνος μπορεί να διαφοροποιείται ανάλογα με το είδος της καύσιμης ύλης.

- Η δράση της οργανωμένης προληπτικής απομάκρυνσης ως μέτρο που δρομολογείται για την προληπτική προστασία των πολιτών, έχει χαρακτήρα **μη υποχρεωτικό**, βασιζόμενη στην ενημέρωσή τους για τον κίνδυνο και τις πιθανές συνέπειες που έχει η παραμονή τους στο χώρο για τον οποίο έχει ληφθεί η απόφαση της απομάκρυνσης.
- Αρμόδιος για την εισήγηση του μέτρου της οργανωμένης προληπτικής απομάκρυνσης των πολιτών είναι ο εκάστοτε Επικεφαλής Αξιωματικός του Πυροσβεστικού Σώματος, ο οποίος ενεργεί σε τοπικό επίπεδο ως συντονιστής του πυροσβεστικού έργου. Στα πλαίσια αυτά και με βάση την αναμενόμενη συμπεριφορά της πυρκαγιάς⁶, προτείνει εγκαίρως και επακριβώς στο αρμόδιο όργανο (Δήμαρχος, κλπ) τα όρια της περιοχής που θα χρειαστεί να υλοποιηθεί η δράση.
- Η δράση της οργανωμένης προληπτικής απομάκρυνσης πραγματοποιείται μόνον όταν εξασφαλίζεται εγκαίρως η καλή οργάνωση για την ασφαλή υλοποίησή της. Σε αντίθετη περίπτωση η δράση αυτή εύκολα μπορεί να προκαλέσει μεγαλύτερες συνέπειες - απώλειες και να μετατραπεί σε επιχείρηση διάσωσης, την ευθύνη της οποίας στο χερσαίο χώρο, έχει το Πυροσβεστικό Σώμα (παρ. β, του αρθ 1 του Ν3511/2006, όπως έχει τροποποιηθεί βάσει του άρθ. 63 του Ν.4249/2014 και ισχύει).
- Η ειδοποιός διαφορά μεταξύ οργανωμένης απομάκρυνσης πολιτών και επιχειρήσεων απεγκλωβισμού και διάσωσης βασίζεται στο γεγονός ότι στη μεν πρώτη περίπτωση οι πολίτες βρίσκονται σε κίνδυνο εξ αιτίας της παραμονής τους πλησίον της περιοχής που εξελίσσεται μια δασική πυρκαγιά, ή σε κάποια απόσταση από την πορεία εξέλιξής της, ενώ στη δεύτερη περίπτωση οι πολίτες βρίσκονται σε επαφή, ή εντός του φλεγόμενου χώρου και η προσωπική τους ασφάλεια διατρέχει άμεσο και διαρκή κίνδυνο που απαιτεί την παροχή βοήθειας, το ταχύτερο δυνατόν, ώστε να μην υπάρξουν απώλειες.
- Οι χώροι που επιλέγονται για να συγκεντρωθούν οι πολίτες που απομακρύνονται με οργανωμένο τρόπο πρέπει να εξασφαλίζουν εκ των προτέρων όλες τις προϋποθέσεις υγιεινής και ασφάλειας και να αποκλείουν το ενδεχόμενο της ανάγκης για εκ νέου απομάκρυνσή τους από το χώρο ή τους χώρους αυτούς. Διευκρινίζεται ότι οι προϋποθέσεις υγιεινής και ασφάλειας των χώρων αυτών στις περιπτώσεις δασικών πυρκαγιών δεν διαφοροποιούνται από αυτές που ισχύουν για τους λοιπούς χώρους συνάθροισης πολιτών, οι οποίες και δρομολογούνται από ειδικότερες νομοθεσίες, λαμβάνοντας υπόψη και την προστασία των πολιτών από παράγωγα

⁵ Σχετική είναι και η Εγκύκλιος του Υπουργείου Υγείας «Λήψη μέτρων διασφάλισης της Δημόσιας Υγείας σε περιπτώσεις φυσικών καταστροφών, όπως οι πυρκαγιές» (Δ1(δ)/ ΓΠ οικ. 56070/29-07-2019 έγγραφο του Υπουργείου Υγείας με ΑΔΑ: 7ΖΒΔ465ΦΥΟ-ΕΑΧ)

⁶ Ως συμπεριφορά μιας δασικής πυρκαγιάς ορίζεται ο τρόπος με τον οποίο αναφλέγεται η καύσιμη φυτική ύλη, το πώς αναπτύσσονται οι φλόγες και το πώς εξαπλώνεται επηρεαζόμενη από τον συνδυασμό των συνεχώς μεταβαλλόμενων παραγόντων του φυσικού περιβάλλοντος μέσα στο οποίο εξελίσσεται και τους οποίους δύναται να τροποποιεί κατά την εξέλιξή της. Στην πρόβλεψη της συμπεριφοράς των δασικών πυρκαγιών σημαντικοί παράγοντες είναι η μορφολογία του εδάφους πάνω στο οποίο εξελίσσεται η δασική πυρκαγιά, τα χαρακτηριστικά της διαθέσιμης καύσιμης φυτικής ύλης, καθώς και οι επικρατούσες και οι αναμενόμενες καιρικές συνθήκες.

καύσης (καπνός, αιωρούμενα σωματίδια, κλπ) τα οποία διαχέονται στην ατμόσφαιρα κατά την εξέλιξη μιας δασικής πυρκαγιάς

- Στις περιπτώσεις που για την οργανωμένη προληπτική απομάκρυνση των πολιτών, κρίνεται αναγκαία η χρήση πλωτών θαλασσίων μέσων, η παρουσία και η συμβολή των κατά τόπους Λιμενικών Αρχών αποτελεί απαραίτητη προϋπόθεση (Ν.4150/2013 ΦΕΚ 102/Α'/2013 και ΠΔ 13/2018, ΦΕΚ 26/Α'/2018).

Η διάταξη του άρθρου 108 του Ν.4249/2014 για την υλοποίηση της δράσης της προληπτικής οργανωμένης απομάκρυνσης πολιτών δεν έχει εφαρμογή όταν η ασφάλεια και η κατάσταση της υγείας των ατόμων που ευρίσκονται εντός υποδομών ή εγκαταστάσεων φορέων, τελεί υπό την εποπτεία ή διέπεται από ειδικότερες νομοθεσίες (Νοσηλευτικά Ιδρύματα, Παιδικές Εξοχές – Κατασκηνώσεις, Ιερές Μονές, αρχαιολογικοί χώροι, ξενοδοχειακές μονάδες, εγκαταστάσεις Ενόπλων Δυνάμεων και Σωμάτων Ασφάλειας, Δομές Προσωρινής Υποδοχής και Φιλοξενίας Προσφύγων, Κατασκηνώσεις, τουριστικά καταλύματα κλπ.). Στην περίπτωση αυτή, η λήψη της απόφασης αποτελεί αρμοδιότητα των υπευθύνων λειτουργίας τους και λαμβάνεται μετά από σχετική ενημέρωση των αρμοδίων οργάνων του ΠΣ σε τοπικό επίπεδο για την αναμενόμενη πορεία εξέλιξης του καταστροφικού φαινομένου και σύμφωνα με τα σχέδια πυροπροστασίας και εκκένωσής τους σε περίπτωση έκτακτης ανάγκης.

Ειδικότερα, για αρχαιολογικούς χώρους εντός δασών, δασικών εκτάσεων και πλησίον αυτών, οι υπεύθυνοι λειτουργίας τους μετά από σχετική ενημέρωση για την αναμενόμενη πορεία εξέλιξης της δασικής πυρκαγιάς από τον εκάστοτε Επικεφαλής Αξιωματικό του Πυροσβεστικού Σώματος, ο οποίος ενεργεί σε τοπικό επίπεδο ως συντονιστής του πυροσβεστικού έργου και εφόσον αυτοί βρίσκονται σε λειτουργία, απομακρύνουν προληπτικά από τον αρχαιολογικό χώρο τους επισκέπτες, βάσει του σχεδιασμού τους και σύμφωνα με τις κατευθυντήριες οδηγίες που δίνονται από το Υπουργείο Πολιτισμού και Αθλητισμού.

Νοείται ότι σε αυτές τις περιπτώσεις, οι αποφάσεις των υπευθύνων λειτουργίας των ανωτέρω υποδομών ή εγκαταστάσεων θα πρέπει να γνωστοποιούνται άμεσα στο οικείο Δήμαρχο, όπως επίσης και στον αρμόδιο Αντιπεριφερειάρχη, για λόγους καλύτερου συντονισμού του έργου της Πολιτικής Προστασίας στη διαχείριση εκτάκτων αναγκών και συνεπειών, καθώς και για την υποστήριξη του έργου τους από πλευράς Τοπικής Αυτοδιοίκησης.

7.1 Κατευθυντήριες οδηγίες για τη λήψη απόφασης

Ο μόνος αρμόδιος να εισηγηθεί την οργανωμένη προληπτική απομάκρυνση στις περιπτώσεις των δασικών πυρκαγιών είναι ο εκάστοτε Επικεφαλής Αξιωματικός του Πυροσβεστικού Σώματος, ο οποίος ενεργεί σε τοπικό επίπεδο ως συντονιστής του πυροσβεστικού έργου, έχοντας την ευθύνη περιορισμού των επιπτώσεων από την εξέλιξη της καταστροφής σε τοπικό επίπεδο. Στο πλαίσιο αυτό, προτείνει εγκαίρως και επακριβώς τα όρια της περιοχής που θα χρειαστεί να υλοποιηθεί η δράση, με βάση την αναμενόμενη συμπεριφορά της πυρκαγιάς.

Ο Δήμαρχος, έχοντας υπόψη την ανωτέρω σχετική εισήγηση, καθορίζει άμεσα, σημείο συγκέντρωσης (σε ασφαλή χώρο), στον οποίον οφείλουν να προσέλθουν οι επικεφαλής των φορέων που κύρια εμπλέκονται (ΕΛΑΣ, ΠΣ, ΕΚΑΒ, υπεύθυνος Πολιτικής Προστασίας), ή εάν αυτό δεν είναι άμεσα εφικτό, οι αναπληρωτές τους. Η ενέργεια αυτή κρίνεται απαραίτητη προκειμένου να εξασφαλιστεί, η μεταξύ τους επικοινωνία, η συλλογή πληροφοριών σχετικών με την τρέχουσα

κατάσταση, καθώς και ο συντονισμός τους. Επίσης παρέχει την δυνατότητα για την άμεση επιλογή σχεδίου δράσης που θα ακολουθήσουν οι φορείς, στην περίπτωση που ληφθεί θετική απόφαση για οργανωμένη προληπτική απομάκρυνση.

Εν συνεχεία ο Δήμαρχος, πλαισιωμένος από τους επικεφαλείς των φορέων που εμπλέκονται, πριν λάβει την απόφαση, πρέπει εγκαίρως να εκτιμήσει ή εξασφαλίσει τα εξής:

- **Τον αριθμό των ατόμων που πρέπει να απομακρυνθούν,** με βάση τα δημογραφικά στοιχεία ή άλλες πληροφορίες που σχετίζονται με τον αριθμό των ατόμων που διαβιούν ή βρίσκονται στην περιοχή αυτή για διάφορους λόγους (παραθεριστές, κλπ). Η απομάκρυνση, με βάση τον κίνδυνο, ενδεχομένως να μην αφορά το σύνολο των πολιτών, αλλά μέρος αυτών (άτομα παιδικής ή τρίτης ηλικίας, άτομα με προβλήματα υγείας, κλπ).
- **Τον προσδιορισμό των μέσων μεταφοράς** με βάση τον αριθμό των ατόμων που πρέπει να απομακρυνθούν και τη διαθεσιμότητά τους κατά το χρόνο που θα δοθεί η εντολή υλοποίησης της δράσης, εφόσον χρειάζονται μεταφορά. Η έγκαιρη εξασφάλιση των μέσων απομάκρυνσης αποτελεί κρίσιμη παράμετρο στη λήψη της απόφασης. Επίσης μια άλλη παράμετρος που πρέπει να εξεταστεί είναι και η δυνατότητα απομάκρυνσης των πολιτών με δικά τους μέσα, από καθορισμένα δρομολόγια στα οποία έχει εξασφαλιστεί ο έλεγχος της κυκλοφορίας.

Επισημαίνεται ότι η εξασφάλιση μέσων για την μετακίνηση πολιτών μπορεί να γίνει με τα μέσα Δημοτικής συγκοινωνίας που διαθέτει ο Δήμος, ή με τη συνδρομή μέσων άλλων φορέων του δημοσίου ή του ιδιωτικού τομέα τα οποία είναι άμεσα διαθέσιμα σε τοπικό επίπεδο.

Στο πλαίσιο αυτό, το γραφείο Πολιτικής Προστασίας του Δήμου θα πρέπει να γνωρίζει εκ των προτέρων (σε κατάσταση συνήθους ετοιμότητας), τα μέσα που μπορούν να διαθέσουν οι φορείς σε τοπικό επίπεδο, στην περίπτωση έκτακτης ανάγκης κατά την οποία υπάρχει το ενδεχόμενο υλοποίησης μιας τέτοιας δράσης. Επίσης, θα πρέπει να γνωρίζει τη διαδικασία διάθεσής τους, όταν πρόκειται για φορείς του δημοσίου, καθώς και τη διαδικασία διάθεσής τους, μέσω ενός μνημονίου συνεργασίας, όταν πρόκειται για φορείς του ιδιωτικού τομέα.

Στις περιπτώσεις που για την οργανωμένη προληπτική απομάκρυνση των πολιτών, κρίνεται αναγκαία η χρήση πλωτών θαλασσίων μέσων, η παρουσία και η συμβολή των κατά τόπους Λιμενικών Αρχών αποτελεί απαραίτητη προϋπόθεση (Ν.4150/2013, ΦΕΚ 102/Α'/2013 και ΠΔ 13/2018, ΦΕΚ 26/Α'/2018). Στο πλαίσιο αυτό, ο Δήμαρχος επικοινωνεί με την οικεία Λιμενική Αρχή για τη δυνατότητα διάθεσης πλωτών μέσων.

- **Τον αρχικό χώρο συγκέντρωσης των πολιτών** (σημεία συγκέντρωσης) για την εν συνεχεία οργανωμένη απομάκρυνσή τους, εφόσον χρειάζονται μεταφορά.
- **Το χρονικό διάστημα που απαιτείται για την ειδοποίηση των πολιτών** εντός των ορίων της περιοχής που θα χρειαστεί να υλοποιηθεί η δράση, καθώς και τον τρόπο εντοπισμού και ειδοποίησής τους (πόρτα-πόρτα, ανακοινώσεις σε μέσα μαζικής ενημέρωσης, τοπικούς ραδιοφωνικούς σταθμούς, κλπ).
- **Τη δυνατότητα ελέγχου και διαχείρισης της κυκλοφορίας,** σε όλα τα εναλλακτικά δρομολόγια που έχουν προσδιοριστεί από την αρμόδια Αστυνομική Αρχή, ότι μπορούν να χρησιμοποιηθούν, λαμβάνοντας υπόψη και την εκτιμώμενη εξέλιξη της πυρκαγιάς από τον εκάστοτε Επικεφαλής Αξιωματικό του Πυροσβεστικού Σώματος ο οποίος ενεργεί σε τοπικό επίπεδο ως συντονιστής του πυροσβεστικού έργου, ώστε να μην υπάρχει κίνδυνος κατά την απομάκρυνση των πολιτών.

Η δυνατότητα αυτή αφορά δρομολόγια που θα χρησιμοποιηθούν τόσο από τα μέσα μαζικής μεταφοράς των πολιτών, όσο και από τα ίδια μέσα που ενδέχεται να χρησιμοποιήσουν οι πολίτες που απομακρύνονται μετά τη λήψη και δημοσιοποίηση της σχετικής απόφασης.

Νοείται ότι σε όλες τις περιπτώσεις τα δρομολόγια που έχουν επιλεγεί, σε καμιά περίπτωση δεν πρέπει να παρενοχλούν την κίνηση των πυροσβεστικών οχημάτων, καθώς και οχημάτων άλλων φορέων που σπεύδουν να ενισχύσουν το έργο της καταστολής και αντιμετώπισης έκτακτων αναγκών (υδροφόρες, ασθενοφόρα ΕΚΑΒ, κλπ).

- **Τη διασφάλιση επικοινωνιών** μεταξύ των αρμόδιων φορέων που εμπλέκονται στην υλοποίηση της δράσης έτσι ώστε να εξασφαλίζεται ο συντονισμός τους, καθώς και η παροχή πληροφοριών σχετικών με την τρέχουσα εξέλιξη της πυρκαγιάς.
- **Την υποδοχή και φροντίδα των πολιτών** που απομακρύνονται σε επιλεγμένους ασφαλείς χώρους συμπεριλαμβανομένης και της ιατρικής βοήθειας και ψυχοκοινωνικής υποστήριξης.
- **Το χρονικό διάστημα που απαιτείται να απομακρυνθούν από την περιοχή** (π.χ. για 6 ώρες) μέχρι να ελαχιστοποιηθεί ο κίνδυνος για τον οποίο απομακρύνονται. Η εκτίμηση αυτή αφορά κυρίως τους πολίτες που διαμένουν μόνιμα ή προσωρινά στη περιοχή.
- **Τη φροντίδα για την επιστροφή των πολιτών** που απομακρύνθηκαν και διαμένουν μόνιμα ή προσωρινά στην περιοχή.

Με δεδομένη τη δυσκολία λήψης και υλοποίησης τέτοιων αποφάσεων, οι κατά περίπτωση αρμόδιοι Δήμαρχοι, οι περιοχές των οποίων πλήττονται, όταν αυτό είναι εφικτό στα χρονικά περιθώρια που επιτρέπει η εξέλιξη του φαινομένου, μπορούν να συγκαλούν άμεσα το Συντονιστικό Τοπικό Όργανο (ΣΤΟ) προς υποβοήθηση του έργου τους. Νοείται ότι για το σκοπό αυτό, στα ΣΤΟ των Δήμων, μετέχουν κατά κύριο λόγο εκπρόσωποι των φορέων που συμμετέχουν ενεργά στην υλοποίηση της δράσης για την οργανωμένη προληπτική απομάκρυνση πολιτών.

7.2 Σχέδιο δράσης

Οι δράσεις που προοδευτικά υλοποιούνται σε μια οργανωμένη προληπτική απομάκρυνση πολιτών περιγράφονται ως εξής:

1. Εκτίμηση της κατάστασης και σχετική εισήγηση από τον εκάστοτε Επικεφαλής Αξιωματικό του Πυροσβεστικού Σώματος, ο οποίος ενεργεί σε τοπικό επίπεδο ως συντονιστής του πυροσβεστικού έργου, προς τον αρμόδιο Δήμαρχο.
2. Άμεσος καθορισμός από το Δήμαρχο σημείου συγκέντρωσης φορέων που κύρια εμπλέκονται (ΕΛΑΣ, ΠΣ, ΕΚΑΒ, κλπ). Επισημαίνεται ότι η ενέργεια αυτή, δεν αποκλείει την επιτόπου σύγκληση από το Δήμαρχο, εφόσον η εξέλιξη του φαινομένου το επιτρέπει, του Συντονιστικού Τοπικού Οργάνου (ΣΤΟ).
3. Λήψη απόφασης για την οργανωμένη προληπτική απομάκρυνση, ή μη απομάκρυνση, από τον αρμόδιο Δήμαρχο, σύμφωνα με τα οριζόμενα στο άρθρο 6, παρ. 5στ' του Ν.3013/2002 (όπως αυτό ισχύει, βάσει της παρ. 2 του άρθ. 18 του Ν 3613/2007 (ΦΕΚ 263/Α'/2007) και του άρθ. 108 του Ν.4249/2014) και τις κατευθυντήριες οδηγίες που αναφέρονται παραπάνω (**παράγραφος 7.1 του παρόντος**).
4. Ενημέρωση κοινού, όταν έχει ληφθεί απόφαση για την απομάκρυνσή του. Η δημόσια ανακοίνωση της απόφασης προς ενημέρωση του κοινού πρέπει να συντάσσεται με ευθύνη του Δημάρχου που έλαβε την απόφαση. Η ανακοίνωση πρέπει να περιέχει τις εξής βασικές πληροφορίες :

- Ποιος έλαβε την απόφαση και ποιος έχει την ευθύνη εκτέλεσής της.
- Να προσδιορίζει με σαφή τρόπο τα όρια της περιοχής μέσα από την οποία θα πρέπει να απομακρυνθούν, καθώς και τον κίνδυνο που διατρέχουν οι πολίτες εάν παραμείνουν σε αυτή.
- Να προσδιορίζει με σαφή τρόπο εάν συντρέχει λόγος γενικής οργανωμένης προληπτικής απομάκρυνσης όλων των πολιτών, ή συγκεκριμένων ομάδων τις οποίες θα προσδιορίζει κατά προτεραιότητα (άτομα με αναπνευστικά προβλήματα, άτομα παιδικής ηλικίας, ηλικιωμένοι, κλπ).
- Να προσδιορίζει πού και πότε θα συγκεντρωθούν (σημεία συγκέντρωσης) οι πολίτες, εφόσον χρειάζονται μεταφορά, καθώς και τα προσωπικά αντικείμενα που μπορούν να έχουν μαζί τους.
- Να προσδιορίζει την προβλεπόμενη διάρκεια της απομάκρυνσης, καθώς και τον τόπο προορισμού.
- Να κατονομάζει τα ασφαλή οδικά δρομολόγια καθώς και τυχόν μονοδρομήσεις που μπορούν να ακολουθήσουν σε περίπτωση απομάκρυνσης με δικά τους μέσα.
- Να αναφέρει την διαθέσιμη προνοιακή υποστήριξη στον τόπο προορισμού.
- Να αναφέρει οδηγίες για προστασία της περιουσίας των πολιτών που απομακρύνονται.

Σημειώνεται ότι έχει ιδιαίτερη σημασία στα Μέσα Μαζικής Ενημέρωσης που θα δεχτούν να αναμεταδώσουν την ανακοίνωση, να επιτευχθεί η δημιουργία μίας και μοναδικής συνολικής εικόνας αντιμετώπισης της κατάστασης προς το κοινό.

Οστόσο πέραν των Μέσων Μαζικής Ενημέρωσης τοπικής ή πανελλαδικής εμβέλειας που θα αναμεταδώσουν την ανακοίνωση, η κύρια δράση της ενημέρωσης του κοινού για τη λήψη απόφασης και την έναρξη της διαδικασίας οργανωμένης προληπτικής απομάκρυνσής του, θα πρέπει να βασίζεται κατά κύριο λόγο σε μεθόδους και πρακτικές που εξασφαλίζουν σε τοπικό επίπεδο περισσότερο τον εντοπισμό και εν συνεχεία την ενημέρωση των πολιτών για τον κίνδυνο που διατρέχουν στην περίπτωση που παραμείνουν στην περιοχή (πόρτα-πόρτα, ενημέρωση με διερχόμενο όχημα που παρέχει τις απαιτούμενες πληροφορίες, συνδυασμός και των δυο μεθόδων). Στην περίπτωση αυτή, τον κύριο λόγο για την υλοποίηση της δράσης έχουν οι κατά τόπους Αστυνομικές Αρχές, το έργο των οποίων μπορεί να υποστηριχτεί και από δημοτικούς υπάλληλους. Ένα άλλο πλεονέκτημα που παρέχει η ενημέρωση με τις μεθόδους αυτές, είναι και η δυνατότητα άμεσης καταγραφής των πολιτών που επιθυμούν να απομακρυνθούν αλλά δεν διαθέτουν δικά τους μέσα, ή χρειάζονται ειδική μετακίνηση (ασθενείς, άτομα με κινητικά προβλήματα, κλπ). Οι πληροφορίες αυτές θα οδηγήσουν σε ορθολογικότερη εκτίμηση των μέσων που απαιτούνται για την οργανωμένη απομάκρυνση των πολιτών.

5. Εκτέλεση/δρομολόγηση επιμέρους ενεργειών βάσει του σχεδίου δράσης που έχει επιλεγεί να ακολουθήσουν όλοι οι εμπλεκόμενοι φορείς, πριν τη δημοσιοποίηση της απόφασης, υπό το γενικό συντονισμό του οργάνου που αποφάσισε τη δράση ή έχει εξουσιοδοτηθεί για την εκτέλεσή της.

Επισημαίνεται ότι δράσεις που αφορούν την τήρηση της τάξης, τη ρύθμιση της κυκλοφορίας κατά την απομάκρυνση, καθώς και την πρόληψη και καταστολή τυχόν εγκλημάτων κατά της περιουσίας των πολιτών που απομακρύνονται από την περιοχή, αποτελούν αρμοδιότητα των κατά τόπους Αστυνομικών Αρχών.

6. Τερματισμός επιμέρους δράσεων και αποκλιμάκωση εμπλεκόμενων φορέων, μετά από σχετική απόφαση του Δημάρχου.

7. Καταγραφή και αποτίμηση έργου, από το γραφείο Πολιτικής Προστασίας του Δήμου.

Είναι προφανές ότι η επιλογή του σχεδίου δράσης που θα ακολουθήσουν οι εμπλεκόμενοι φορείς, αποτελεί διαδικασία που υπαγορεύεται κυρίως από την αναμενόμενη εξέλιξη της πυρκαγιάς, τις ιδιαιτερότητες της περιοχής, καθώς και τους πόρους που είναι διαθέσιμοι για την υλοποίηση της δράσης.

Οι πολίτες και τα όργανα των φορέων που εμπλέκονται, πρέπει σαφώς να καταλάβουν ποιος αποφασίζει ή έχει εξουσιοδοτηθεί για την εκτέλεση της ανωτέρω δράσης, Δήμαρχος ή Περιφερειάρχης (ή αρμόδιος εξουσιοδοτημένος Αντιπεριφερειάρχης) και κατ' επέκταση έχει το γενικό συντονισμό των επιμέρους ενεργειών που απαιτούνται για την υλοποίησή της.

7.3 Ειδικότερες δράσεις

- Σε περιοχές που υπάρχει παρουσία αλλοδαπών πολιτών (τουριστικά θέρετρα, κλπ), θα πρέπει να υπάρξει μέριμνα από το Δήμαρχο ξενόγλωσσης ανακοίνωσης για την ενημέρωσή τους σχετικά με τη λήψη της απόφασης για την οργανωμένη απομάκρυνση και τις ασφαλείς διαδρομές που μπορούν να ακολουθήσουν όσοι θέλουν να απομακρυνθούν με ίδια μέσα.
- Για την μεταφορά αλλοδαπών πολιτών που δεν διαθέτουν ίδια μέσα μετακίνησης, κρίνεται απαραίτητο, εφ' όσον είναι εφικτό, να καθορισθεί ιδιαίτερο σημείο συγκέντρωσης τους, για την εν συνεχεία απομάκρυνσή τους, με στόχο την καλύτερη επικοινωνία τους με τις Αρχές και τη δημιουργία καλύτερων συνθηκών υποστήριξής τους.
- Η οργανωμένη προληπτική απομάκρυνση πολιτών θα πρέπει να πραγματοποιείται κατά προτίμηση εντός των διοικητικών ορίων του οργάνου που έλαβε την απόφαση, δηλαδή εντός του Δήμου που πλήττεται ή σε όμορους Δήμους ή εντός της οικείας Περιφερειακής Ενότητας, ανάλογα με το εάν η απόφαση έχει ληφθεί από το Δήμαρχο, ή τον Περιφερειάρχη (ή τον εξουσιοδοτημένο αρμόδιο Αντιπεριφερειάρχη) όταν η εξελισσόμενη ή επικείμενη καταστροφή μπορεί να επηρεάσει πάνω από ένα Δήμο.
- Η απαίτηση αυτή, εφ' όσον είναι εφικτή, αποβλέπει στον καλύτερο συντονισμό κατά το στάδιο εκτέλεσης - υλοποίησης της δράσης, δεδομένου ότι δύναται να δρομολογείται από το ίδιο τοπικό όργανο που γνωρίζει καλά τις ιδιαιτερότητες της περιοχής. Το αυτό ισχύει και για τις περιπτώσεις που η απόφαση έχει ληφθεί από τον Συντονιστή της οικείας Αποκεντρωμένης Διοίκησης, ή το Γενικό Γραμματέα Πολιτικής Προστασίας, δεδομένου ότι οι αποφάσεις τους εκτελούνται από τα ανωτέρω όργανα, Δήμαρχο ή Περιφερειάρχη (ή τον εξουσιοδοτημένο αρμόδιο Αντιπεριφερειάρχη).
- Για τις παιδικές εξοχές- κατασκηνώσεις η λήψη της απόφασης για την μετακίνηση κατασκηνωτών και προσωπικού που ευρίσκονται και διαβιούν εντός των υποδομών τους (εκκένωση και μεταφορά των κατασκηνωτών σε ασφαλές σημείο) σε περίπτωση έκτακτης ανάγκης λόγω δασικών πυρκαγιών, καθορίζεται μέσα από τα σχέδια εκκένωσής τους, τα οποία συντάσσονται από τις διοικήσεις των παιδικών εξοχών – κατασκηνώσεων σύμφωνα με τις κατευθύνσεις α) του Υπουργείου Παιδείας Πολιτισμού, Παιδείας και Θρησκευμάτων για τις μαθητικές κατασκηνώσεις του Υπουργείου (ΥΑ ΙΒ/7243/7-7-1983 – ΦΕΚ 368/τεύχ. Β΄) και β) της Γενικής Δ/σης Πρόνοιας, του Υπουργείου Εργασίας και Κοινωνικής Αλληλεγγύης (παρ3, αρθ 8 της ΚΥΑ12030/Φ109.1/1999) για τις κατασκηνώσεις του Κρατικού Προγράμματος και τις λοιπές

δημόσιες ή ιδιωτικές παιδικές εξοχές – κατασκηνώσεις (Δ27/οικ.10625/345/2-4-2014 έγγραφο της Δ/σης Προστασίας Οικογένειας, της Γενικής Δ/σης Πρόνοιας, του Υπουργείου Κοινωνικής Ασφάλισης και Πρόνοιας).

Όπως αναφέρεται ακολούθως (παράγραφος 11.5 του παρόντος) τα ανωτέρω σχέδια οι διοικήσεις των παιδικών εξοχών – κατασκηνώσεων οφείλουν να τα κοινοποιούν στις οικείες αρμόδιες υπηρεσίες του Πυροσβεστικού Σώματος, της ΕΛ.ΑΣ. των Περιφερειών και των Δήμων, για λόγους καλύτερου συντονισμού του έργου της Πολιτικής Προστασίας στην περίπτωση που κριθεί αναγκαία η λήψη του ανωτέρου μέτρου.

7.4 Μνημόνια ενεργειών για την υλοποίηση της δράσης της οργανωμένης προληπτικής απομάκρυνσης πολιτών λόγω δασικών πυρκαγιών

Τα Γραφεία Πολιτικής Προστασίας των Δήμων, συντάσσουν μνημόνιο ενεργειών (Παράρτημα Β2 του παρόντος) σχετικά με τη δράση της οργανωμένης προληπτικής απομάκρυνσης πολιτών λόγω δασικών πυρκαγιών. Στο μνημόνιο αυτό αναφέρονται:

- Α) οι διαδικασίες για τη λήψη της απόφασης από τον Δήμαρχο για την οργανωμένη προληπτική απομάκρυνση πολιτών, βάσει των κατευθυντήριων οδηγιών της παρ. 7.1 του παρόντος
- Β) οι δράσεις του Δημάρχου και των λοιπών οργάνων και υπηρεσιών του Δήμου για τη υλοποίηση της απόφασης για την οργανωμένη προληπτική απομάκρυνση πολιτών, σύμφωνα με τα οριζόμενα στην παρ. 7.2 του παρόντος
- Γ) τα επιχειρησιακά έτοιμα μέσα του Δήμου, καθώς και τα μέσα που δύναται να εξασφαλίσει ο Δήμος μέσω των μνημονίων συνεργασίας με ιδιωτικούς φορείς
- Δ) ονομαστική κατάσταση των υπευθύνων του Δήμου για την υλοποίηση επιμέρους δράσεων, με τα στοιχεία επικοινωνίας τους

Μετά τη σύνταξη του ανωτέρω μνημονίου ενεργειών, αντίγραφο του θα κοινοποιηθεί, από το Γραφείο Πολιτικής Προστασίας του Δήμου, στον Δήμαρχο, καθώς και στα λοιπά όργανα και υπηρεσίες του Δήμου που εμπλέκονται στην υλοποίηση δράσεων οργανωμένης προληπτικής απομάκρυνσης πολιτών

ΜΕΡΟΣ 8**ΥΠΟΣΤΗΡΙΞΗ & ΕΞΕΛΙΞΗ
ΣΧΕΔΙΟΥ****ΜΕΡΟΣ 8. ΥΠΟΣΤΗΡΙΞΗ & ΕΞΕΛΙΞΗ ΣΧΕΔΙΟΥ****8.1 Εκπαίδευση**

Η εκπαίδευση του προσωπικού του Δήμου «ΜΙΝΩΑ ΠΕΔΙΑΔΑΣ» που εμπλέκονται σε δράσεις πολιτικής προστασίας είναι δυνατή μέσω σχετικών εκπαιδύσεων που διοργανώνονται από τον Δήμο «ΜΙΝΩΑ ΠΕΔΙΑΔΑΣ» με την συμμετοχή στελεχών της ΓΓΠΠ κατόπιν σχετικού αιτήματος.

8.2 Έλεγχος Σχεδίου - Ασκήσεις

Για τον έλεγχο του Σχεδίου Αντιμετώπισης Εκτάκτων Αναγκών Εξ Αιτίας Δασικών Πυρκαγιών του Δήμου «ΜΙΝΩΑ ΠΕΔΙΑΔΑΣ» πραγματοποιούνται ασκήσεις που διοργανώνονται από το Γραφείο Πολιτικής Προστασίας του Δήμου σύμφωνα με τις κατευθυντήριες οδηγίες της ΓΓΠΠ για τον έλεγχο των διαδικασιών και σχεδίων που συντάσσονται σε εφαρμογή της ΥΑ 1299/2003 «ΞΕΝΟΚΡΑΤΗΣ».

Για το σκοπό αυτή η Δ/ση Σχεδιασμού & Αντιμετώπισης Εκτάκτων Αναγκών της ΓΓΠΠ έχει εκδώσει επικαιροποιημένες «Κατευθυντήριες Οδηγίες για τον Σχεδιασμό και τη Διεξαγωγή Ασκήσεων Πολιτικής Προστασίας» με το 532/23-01-2020 έγγραφό της με ΑΔΑ: ΩΕ2Ψ46ΜΤΛΒ-Γ95

8.2.1 Διενέργεια Ασκήσεων Πολιτικής Προστασίας σε επίπεδο Δήμων και Περιφερειών της χώρας

Ο σχεδιασμός και η διεξαγωγή ασκήσεων Πολιτικής Προστασίας για την αντιμετώπιση κινδύνων από την εκδήλωση δασικών πυρκαγιών σε τακτά χρονικά διαστήματα, συνιστά την πιο ασφαλή μέθοδο για την τακτική και σε βάθος δοκιμασία, εκπαίδευση και αξιολόγηση της επιχειρησιακής ετοιμότητας, επάρκειας, αλλά και του επιτυχούς συντονισμού των φορέων σε δράσεις αντιμετώπισης εκτάκτων αναγκών και άμεσης/βραχείας διαχείρισης των συνεπειών λόγω δασικών πυρκαγιών, καθώς και για την υποστήριξη του έργου του Πυροσβεστικού Σώματος για τον έλεγχο και την καταστολή τους.

Μετά την ολοκλήρωση ή αναθεώρηση του Σχεδίου Αντιμετώπισης Εκτάκτων Αναγκών εξαιτίας Δασικών Πυρκαγιών του Δήμου «ΜΙΝΩΑ ΠΕΔΙΑΔΑΣ», με εντολή του Δημάρχου, το Γραφείο Πολιτικής Προστασίας του Δήμου προγραμματίζει σε ετήσια βάση μια άσκηση ετοιμότητας για την

Γραφείο Πολιτικής Προστασίας Δήμου «ΜΙΝΩΑ ΠΕΔΙΑΔΑΣ»

αντιμετώπιση εκτάκτων αναγκών και την άμεση/βραχεία διαχείριση των συνεπειών από την εκδήλωση δασικών πυρκαγιών, καθώς και για την υποστήριξη του έργου του Πυροσβεστικού Σώματος για τον έλεγχο και την καταστολή τους, βάσει του ανωτέρω σχεδίου.

Οι ασκήσεις αυτές θα πρέπει να εστιάζουν κατά κύριο λόγο σε θέματα κατανομής ρόλων και αρμοδιοτήτων των υπηρεσιών των Δήμων, με στόχο την επαύξηση της διαλειτουργικότητας και συνεργασίας όλων των οργανικών μονάδων του Δήμου «ΜΙΝΩΑ ΠΕΔΙΑΔΑΣ», στο πλαίσιο του θεσμικού του ρόλου στην αντιμετώπιση κινδύνων από την εκδήλωση δασικών πυρκαγιών.

Τονίζεται ότι σε αρχικό στάδιο οι ασκήσεις αυτές θα πρέπει να επικεντρώνονται μόνο στην άσκηση των οργανικών μονάδων και υπηρεσιών του Δήμου «ΜΙΝΩΑ ΠΕΔΙΑΔΑΣ», για τη βελτίωση του σχεδιασμού τους στην αντιμετώπιση εκτάκτων αναγκών και την άμεση/βραχεία διαχείριση των συνεπειών από την εκδήλωση δασικών πυρκαγιών, καθώς και για την υποστήριξη του έργου του Πυροσβεστικού Σώματος για τον έλεγχο και την καταστολή τους, χωρίς την εμπλοκή άλλων φορέων και υπηρεσιών (ΕΛ.ΑΣ., Π.Σ., ΕΚΑΒ, κλπ).

Σε δεύτερο στάδιο θα κληθούν να συμμετέχουν στις ανωτέρω ασκήσεις και οι λοιποί εμπλεκόμενοι φορείς σε επίπεδο Δήμου «ΜΙΝΩΑ ΠΕΔΙΑΔΑΣ» (διυπηρεσιακή άσκηση), στο πλαίσιο συντονισμού και διαλειτουργικότητας μεταξύ τους, για υλοποίηση δράσεων που συνδέονται με την αντιμετώπιση εκτάκτων αναγκών και την άμεση/βραχεία διαχείριση των συνεπειών από την εκδήλωση δασικών πυρκαγιών, καθώς και για την υποστήριξη του έργου του Πυροσβεστικού Σώματος για τον έλεγχο και την καταστολή τους

Η Δ/ση Σχεδιασμού & Αντιμετώπισης Εκτάκτων Αναγκών της ΓΓΠΠ δύναται να συνδράμει στον σχεδιασμό, διεξαγωγή και αποτίμηση των ανωτέρω ασκήσεων Πολιτικής Προστασίας σε επίπεδο Δήμου, κατόπιν σχετικού αιτήματος.

8.3 Αναθεώρηση &Επικαιροποίηση Σχεδίου

Η διαδικασία της αναθεώρησης & επικαιροποίησης του Γενικού Σχεδίου Αντιμετώπισης Εκτάκτων Αναγκών εξαιτίας Δασικών Πυρκαγιών αναφέρεται σε ουσιαστικές αλλαγές στο Σχέδιο και γίνεται εφόσον συντρέχει τουλάχιστον ένας από τους παρακάτω λόγους:

- νέες νομοθετικές ρυθμίσεις που επηρεάζουν τις αρμοδιότητες των εμπλεκόμενων στο Σχέδιο Δ/σεων του Φορέα Σχεδίασης ή άλλων Φορέων με τους οποίους αυτός συνεργάζεται
- ίδρυση Φορέων που εμπλέκονται στην διαχείριση της έκτακτης ανάγκης,
- νέες θεσμικές εθνικές, κοινοτικές ή διεθνείς υποχρεώσεις,
- νέα ανάλυση κινδύνου,
- αποτιμήσεις ασκήσεων στις οποίες συνιστώνται αλλαγές στο Σχέδιο.

Η διαδικασία της επικαιροποίησης αναφέρεται στον έλεγχο και ενδεχόμενη αλλαγή συγκεκριμένων στοιχείων του Σχεδίου που δεν επηρεάζουν το σκοπό, τους στόχους του Σχεδίου ή την ιδέα επιχειρήσεων. Ενδεικτικός κατάλογος των στοιχείων που πρέπει να επικαιροποιούνται είναι:

- Στοιχεία επικοινωνίας επιχειρησιακά εμπλεκόμενων υπηρεσιών του Φορέα Σχεδίασης
- Μνημόνια ενεργειών που προβλέπονται στο Σχέδιο
- Διαδικασίες και υποδείγματα εντύπων
- Στοιχεία δημιουργηθέντων νέων υποδομών (κυκλοφοριακών και άλλων)

8.4 Τήρηση στοιχείων ειδικού φακέλου καταστροφής

Η Γενική Γραμματεία Πολιτικής Προστασίας, σύμφωνα με το άρθ. 6, παρ. 3 στ' του Ν. 3013/2002 (ΦΕΚ 102/Α'/2002) όπως ισχύει, έχει την ευθύνη της τήρησης ειδικού φακέλου για τις γενικές, περιφερειακές ή τοπικές μεγάλης έντασης καταστροφές, όπως αυτές περιγράφονται στο Παράρτημα Α' του Γενικού Σχεδίου Πολιτικής Προστασίας «ΞΕΝΟΚΡΑΤΗΣ».

Στον ανωτέρω ειδικό φάκελο περιέχονται τα στοιχεία του συνόλου των ενεργειών, στο πλαίσιο και του αντίστοιχου σχεδιασμού, για την αντιμετώπιση των καταστροφών κατά την εκδήλωση των φαινομένων, καθώς και για την αποκατάσταση των ζημιών. Επίσης, εμπεριέχονται εκθέσεις απολογισμού δράσης των επί μέρους αρμόδιων φορέων και προτάσεις για βελτίωση των δράσεων σε περίπτωση αντιμετώπισης παρόμοιων φαινομένων.

Στο ανωτέρω πλαίσιο, όλοι οι εμπλεκόμενοι φορείς στην αντιμετώπιση εκτάκτων αναγκών λόγω δασικών πυρκαγιών και την αποκατάσταση των ζημιών οφείλουν να καταγράφουν τα ανωτέρω στοιχεία με χρονολογική σειρά, έτσι ώστε να είναι δυνατή η κατά περίπτωση ανάλυση του συστήματος κινητοποίησης πολιτικής προστασίας, με στόχο την βελτίωση του σχεδιασμού για την αποτελεσματικότερη αντιμετώπιση των καταστροφικών φαινομένων και τον μετριασμό των επιπτώσεων στους πολίτες και στο ανθρωπογενές και φυσικό περιβάλλον.

Με βάση τα ανωτέρω καλούνται οι Δ/νσεις Πολιτικής Προστασίας των Αποκεντρωμένων Διοικήσεων-Περιφερειών να συγκεντρώνουν όλα τα απαραίτητα στοιχεία που συνδέονται με τον φάκελο καταστροφής στις περιπτώσεις περιφερειακών καταστροφών ή τοπικών καταστροφών μεγάλης έντασης εξ αιτίας δασικών πυρκαγιών και να τα υποβάλλουν στη Γενική Γραμματεία Πολιτικής Προστασίας το ταχύτερο δυνατό. Στις περιπτώσεις γενικών καταστροφών η συλλογή όλων των απαραίτητων στοιχείων που συνδέονται με τον φάκελο καταστροφής θα γίνεται με σχετικό αίτημα της Γενικής Γραμματεία Πολιτικής Προστασίας προς τους εμπλεκόμενους φορείς.

ΜΕΡΟΣ 9**ΠΕΡΙΒΟΛΗ-ΕΜΦΑΝΙΣΗ
ΥΠΑΛΛΗΛΩΝ ΠΟΛΙΤΙΚΗΣ
ΠΡΟΣΤΑΣΙΑΣ ΣΕ ΕΠΙΧΕΙΡΗΣΕΙΣ****ΜΕΡΟΣ 9. ΠΕΡΙΒΟΛΗ-ΕΜΦΑΝΙΣΗ ΥΠΑΛΛΗΛΩΝ ΠΟΛΙΤΙΚΗΣ ΠΡΟΣΤΑΣΙΑΣ ΣΕ ΕΠΙΧΕΙΡΗΣΕΙΣ**

Η παρουσία υπαλλήλων Πολιτικής Προστασίας στον τόπο μιας καταστροφής, με πολιτική περιβολή, δεν δηλώνει την ιδιότητά τους. Αυτό έχει σαν αποτέλεσμα, σε επιχειρησιακό επίπεδο να χάνεται αρκετές φορές πολύτιμος χρόνος μέχρι την ταυτοποίησή τους, από υπηρεσιακούς παράγοντες και κυρίως να περνά απαρατήρητη η παρουσία τους από πολίτες οι οποίοι αγνοούν κατά κανόνα εντολές ή παραινέσεις τους.

Σύμφωνα με το 4678/22-11-2004 έγγραφο ΓΓΠΠ, τα επιχειρησιακά μπουφάν Πολιτικής Προστασίας θα πρέπει να έχουν την ακόλουθη μορφή:

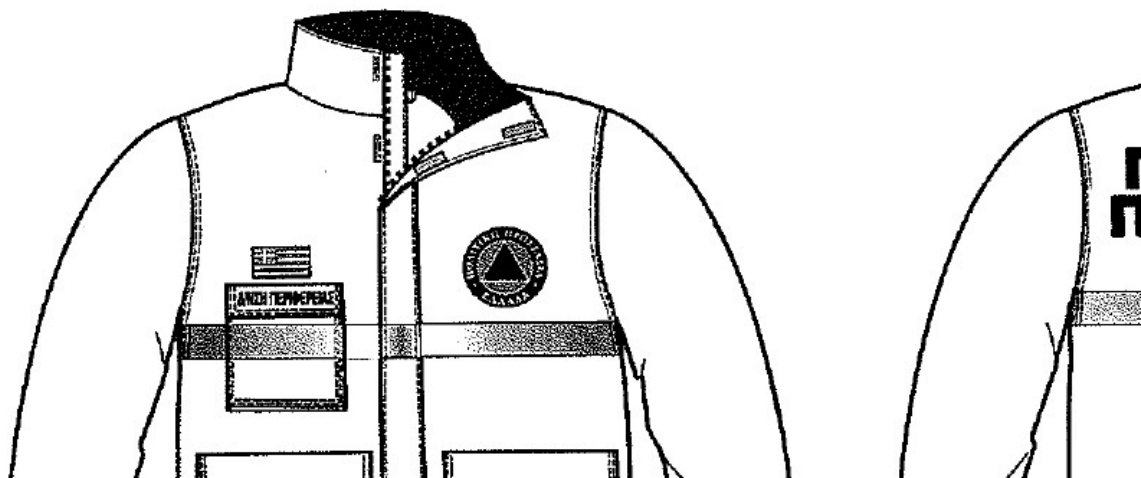

Εικόνα 1. Επιχειρησιακά μπουφάν Πολιτικής Προστασίας

και τα γιλέκα Πολιτικής Προστασίας:



Εικόνα 2. Επιχειρησιακά γιλέκα Πολιτικής Προστασίας

Αναλυτικές προδιαγραφές για την εμφάνιση των επιχειρησιακών μπουφάν και γιλέκων Πολιτικής Προστασίας δίνονται στο 4678/22-11-2004 έγγραφο ΓΓΠΠ.

Για τους εργαζόμενους στις οργανικές μονάδες Πολιτικής Προστασίας (Δ/νσεις, Τμήματα και Γραφεία) πέραν των επιχειρησιακών μπουφάν και γιλέκων, όταν αυτοί μεταβαίνουν στο τόπο της καταστροφής στο πλαίσιο του συντονιστικού τους ρόλου, θα πρέπει να λαμβάνονται όλα τα μέτρα που θα εξασφαλίζουν την υγεία και την ασφάλεια τους, καθώς και να τους παρέχονται όλα τα ενδεικνυόμενα μέσα ατομικής προστασίας (ΜΑΠ), σύμφωνα με την ΚΥΑ 43726/2019 (ΦΕΚ 2208/Β'/2019).

ΠΑΡΑΡΤΗΜΑΤΑ



ΠΑΡΑΡΤΗΜΑ Α

ΠΑΡΑΡΤΗΜΑ Α–ΧΑΡΤΟΓΡΑΦΙΚΟ ΥΛΙΚΟ

Το παρόν προσαρτάται στο ΣΧΕΔΙΟ ΑΝΤΙΜΕΤΩΠΙΣΗΣ ΕΚΤΑΚΤΩΝ ΑΝΑΓΚΩΝ ΕΞ ΑΙΤΙΑΣ ΔΑΣΙΚΩΝ ΠΥΡΚΑΓΙΩΝ ΔΗΜΟΥ «ΜΙΝΩΑ ΠΕΔΙΑΔΑΣ» και αποτελεί αναπόσπαστο τμήμα του

ΧΑΡΤΟΓΡΑΦΙΚΟ ΥΛΙΚΟ

Το Παράρτημα Α περιέχει το ακόλουθο χαρτογραφικό υλικό της Δ/σης Σχεδιασμού και Αντιμετώπισης Εκτάκτων Αναγκών της ΓΓΠΠ που είναι άμεσα διαθέσιμο στο ΠΑΡΑΡΤΗΜΑ Γ΄ του ΓΕΝΙΚΟΥ ΣΧΕΔΙΟΥ ΑΝΤΙΜΕΤΩΠΙΣΗΣ ΕΚΤΑΚΤΩΝ ΑΝΑΓΚΩΝ ΕΞ ΑΙΤΙΑΣ ΔΑΣΙΚΩΝ ΠΥΡΚΑΓΙΩΝ ΜΕ ΤΗΝ ΚΩΔΙΚΗ ΟΝΟΜΑΣΙΑ «ΙΟΛΑΟΣ» (4^η έκδοση)

- **Χαρτογραφική αποτύπωση των ορίων των Δασικών Υπηρεσιών** σε αντιπαραβολή με τα διοικητικά όρια των Καλλικρατικών Δήμων, (Παράρτημα Γ΄ του παρόντος)

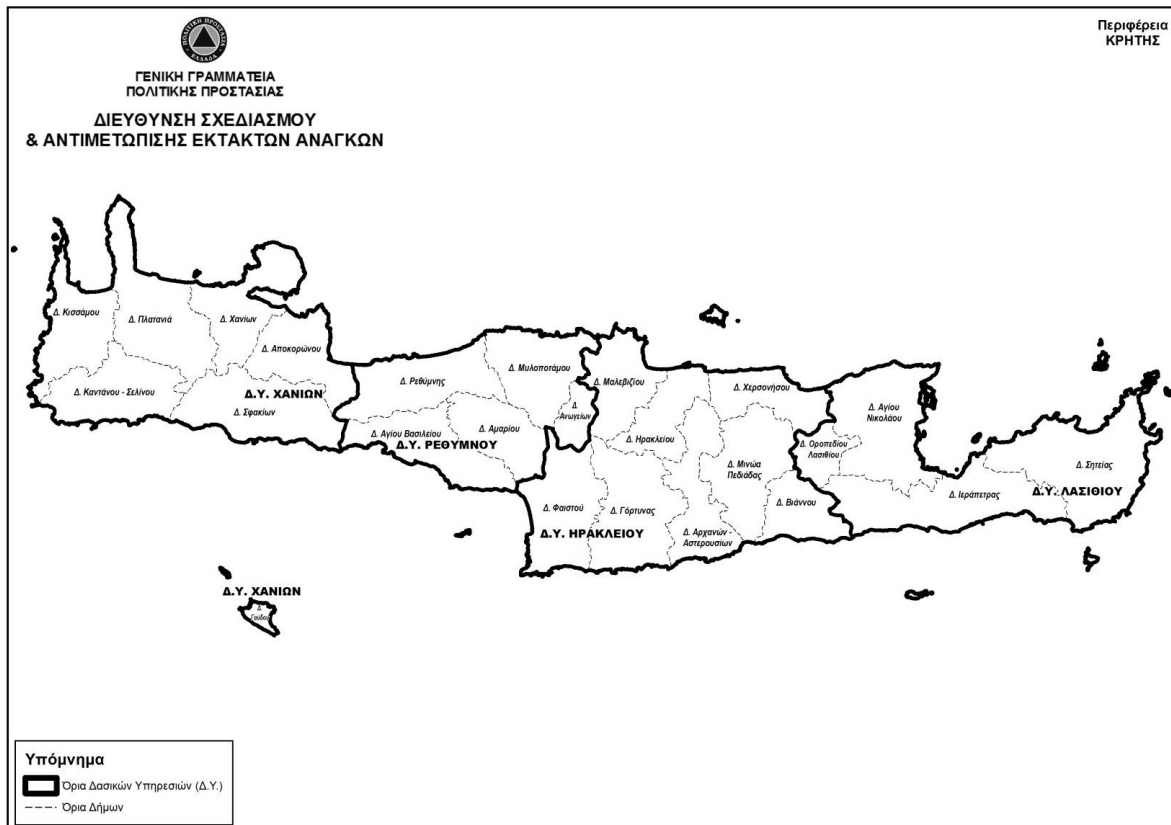

• **Χαρτογραφική αποτύπωση του οδικού δικτύου του Δήμου «ΜΙΝΩΑ ΠΕΔΙΑΔΑΣ»**

Επίσης, στο Παράρτημα Α δύναται να συμπεριληφθεί και όποιο άλλο χαρτογραφικό υλικό διαθέτει ο Δήμος και συμβάλει στην αντιμετώπιση εκτάκτων αναγκών και τη διαχείριση των συνεπειών που μπορεί να προκύψουν από την εκδήλωση δασικών πυρκαγιών

Σχέδιο Αντιμετώπισης Εκτάκτων Αναγκών Εξ Αιτίας Δασικών Πυρκαγιών Δήμου «ΜΙΝΩΑ ΠΕΔΙΑΔΑΣ» Έκδοση 2020

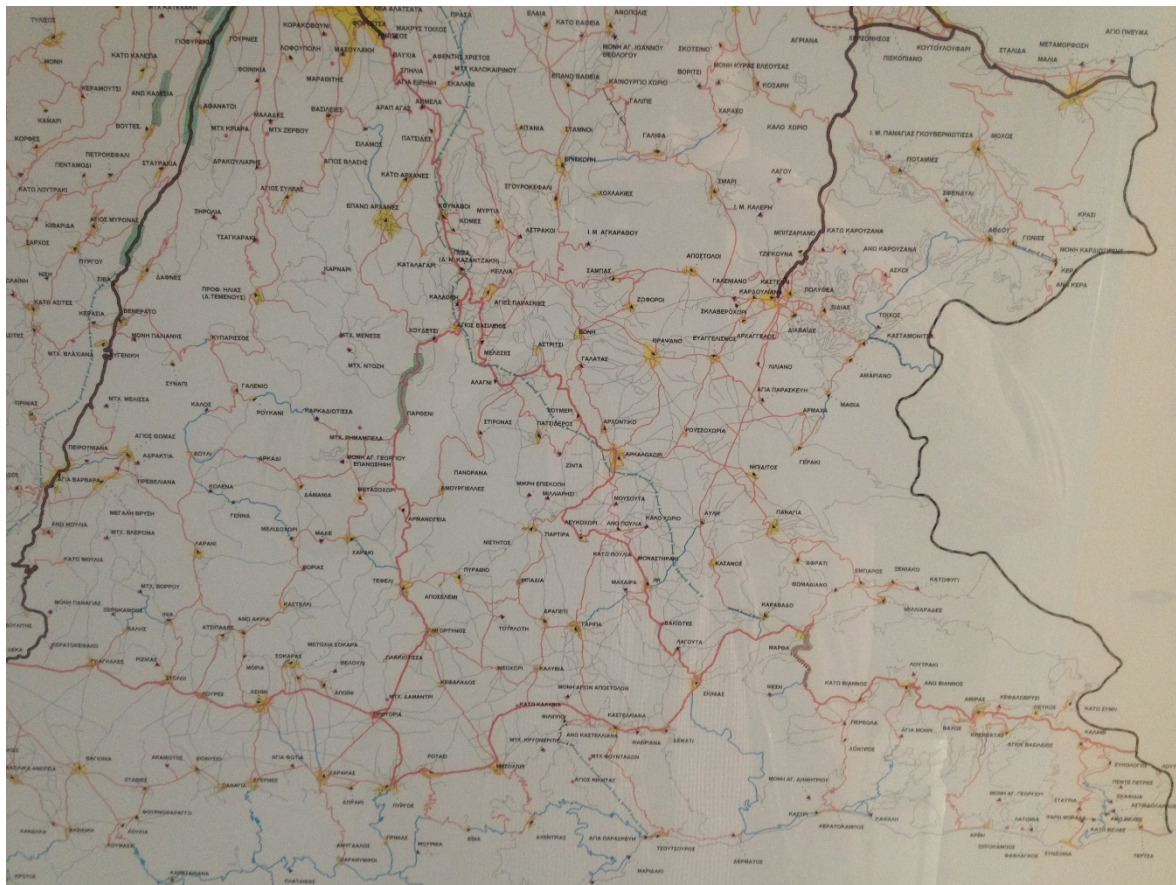

Πηγή: Περιφέρεια Κρήτης

- Χαρτογραφική αποτύπωση των Πυροσβεστικών Κλιμακίων που έχουν αρμοδιότητα στο Δήμο Μινώα Πεδιάδας:

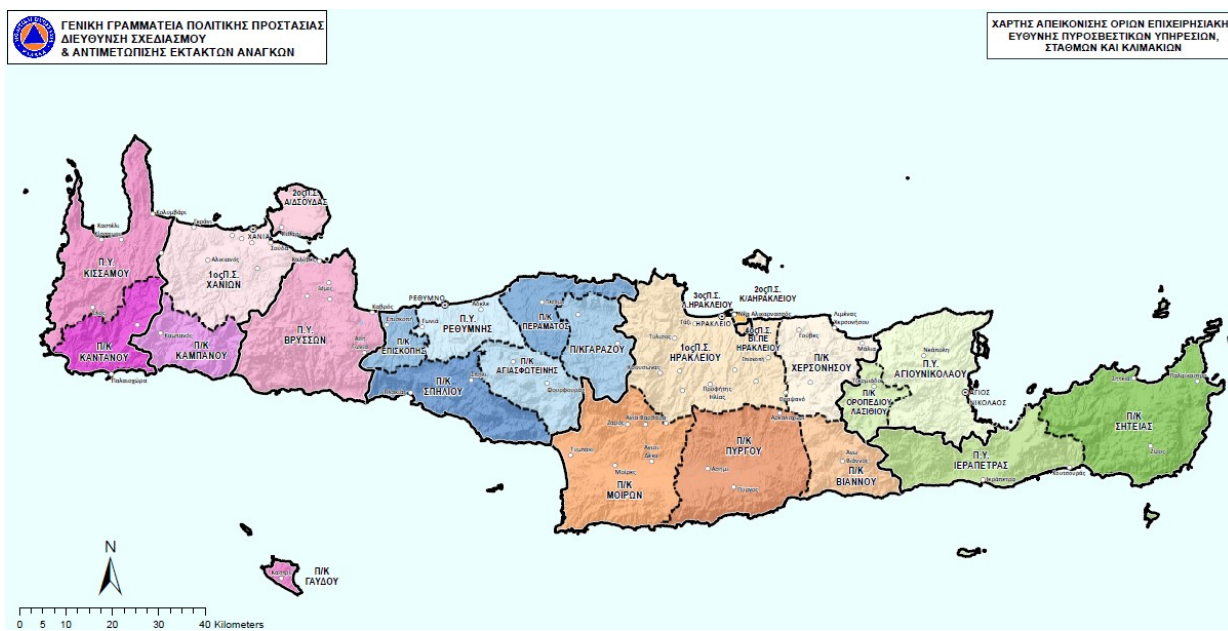



Πηγή: https://www.civilprotection.gr/sites/default/gscp_uploads/Perifereia_kritis_pyrosbestikes.pdf

ΠΑΡΑΡΤΗΜΑ Β**ΠΑΡΑΡΤΗΜΑ Β–ΜΝΗΜΟΝΙΟ ΕΝΕΡΓΕΙΩΝ**

Το παρόν προσαρτάται στο ΣΧΕΔΙΟ ΑΝΤΙΜΕΤΩΠΙΣΗΣ ΕΚΤΑΚΤΩΝ ΑΝΑΓΚΩΝ ΕΞ ΑΙΤΙΑΣ ΔΑΣΙΚΩΝ ΠΥΡΚΑΓΙΩΝ ΔΗΜΟΥ «ΜΙΝΩΑ ΠΕΔΙΑΔΑΣ» και αποτελεί αναπόσπαστο τμήμα του

Τα μνημόνια ενεργειών συντάσσονται από το Γραφείο Πολιτικής Προστασίας κατ' εφαρμογή του Σχεδίου Αντιμετώπισης Εκτάκτων Αναγκών Εξ Αιτίας Δασικών Πυρκαγιών του Δήμου. Μετά τη σύνταξή τους, το Γραφείο Πολιτικής Προστασίας κοινοποιεί αντίγραφο του αντίστοιχου μνημονίου ενεργειών στον Δήμαρχο, καθώς και στους λοιπούς εμπλεκόμενους σε επίπεδο Δήμου.

Για τις ανάγκες του παρόντος Πρότυπου Σχεδίου αποδίδονται ενδεικτικά ενέργειες και δράσεις σε οργανικές μονάδες του Δήμου (Γραφείο Πολιτικής Προστασίας, Τεχνικές Υπηρεσίες, κλπ) και σε άλλα όργανα του Δήμου (Αντιδήμαρχος, Πρόεδρος Τοπικής Κοινότητας, κλπ). Νοείται ότι για το Σχέδιο Αντιμετώπισης Εκτάκτων Αναγκών Εξ Αιτίας Δασικών Πυρκαγιών Δήμου οι δράσεις θα πρέπει να αποδοθούν στις αρμόδιες οργανικές μονάδες του Δήμου ή σε άλλα όργανα του Δήμου (Αντιδήμαρχος, Πρόεδρος Τοπικής Κοινότητας, κλπ), σύμφωνα με τον Οργανισμό Εσωτερικής Υπηρεσίας του Δήμου και τις εκάστοτε εξουσιοδοτικές πράξεις του Δημάρχου.

**ΠΑΡΑΡΤΗΜΑ Β1 - ΜΝΗΜΟΝΙΟ ΕΝΕΡΓΕΙΩΝ ΚΙΝΗΤΟΠΟΙΗΣΗΣ ΤΟΥ ΔΗΜΟΥ «ΜΙΝΩΑ ΠΕΔΙΑΔΑΣ»
ΓΙΑ ΤΗΝ ΑΝΤΙΜΕΤΩΠΙΣΗ ΚΙΝΔΥΝΩΝ ΛΟΓΩ ΔΑΣΙΚΩΝ ΠΥΡΚΑΓΙΩΝ**

Στο παρόν Παράρτημα Β1 παρατίθενται ειδικότερα:

- Μνημόνιο ενεργειών Δημάρχου «ΜΙΝΩΑ ΠΕΔΙΑΔΑΣ»
- Μνημόνιο ενεργειών Αντιδημάρχου «ΜΙΝΩΑ ΠΕΔΙΑΔΑΣ» και Γραφείου Πολιτικής Προστασίας Δήμου «ΜΙΝΩΑ ΠΕΔΙΑΔΑΣ»
- Μνημόνιο ενεργειών Δ/σης Καθαριότητας, Περιβάλλοντος και Πρασίνου Δήμου «ΜΙΝΩΑ ΠΕΔΙΑΔΑΣ»
- Μνημόνιο ενεργειών Τεχνικών Υπηρεσιών Δήμου «ΜΙΝΩΑ ΠΕΔΙΑΔΑΣ»
- Μνημόνιο ενεργειών «ΔΕΥΑΜΠ» Δήμου «ΜΙΝΩΑ ΠΕΔΙΑΔΑΣ»
- Μνημόνιο ενεργειών «133 ΣΜΗΝΑΡΧΙΑ ΜΑΧΗΣ» Δήμου «ΜΙΝΩΑ ΠΕΔΙΑΔΑΣ»
- Μνημόνιο ενεργειών «ΑΣΤΥΝΟΜΙΚΟ ΤΜΗΜΑ ΑΡΚΑΛΟΧΩΡΙΟΥ» Δήμου «ΜΙΝΩΑ ΠΕΔΙΑΔΑΣ»

Επίσης παρατίθενται:

- **ονομαστική κατάσταση των υπευθύνων για την υλοποίηση των δράσεων Πολιτικής Προστασίας**, που συνδέονται με την αντιμετώπιση εκτάκτων αναγκών που μπορεί να προκύψουν από δασικές πυρκαγιές και την υποστήριξη του έργου του Πυροσβεστικού Σώματος για τον έλεγχο και την καταστολή τους, καθώς και των αναπληρωτών τους, με τα στοιχεία επικοινωνίας τους (ονοματεπώνυμο, τίτλος, θέση, ιδιότητα / ειδικότητα, τηλέφωνα, φαξ)
- **κατάλογος των επιχειρησιακών μέσων που άμεσα διαθέτει ο Δήμος** για την υλοποίηση των δράσεων Πολιτικής Προστασίας (μηχανήματα έργων, οχήματα μεταφοράς προσωπικού, κλπ) που συνδέονται με την αντιμετώπιση εκτάκτων αναγκών που μπορεί να προκύψουν από δασικές πυρκαγιές και την υποστήριξη του έργου του Πυροσβεστικού Σώματος για τον έλεγχο και την καταστολή τους.

Σχέδιο Αντιμετώπισης Εκτάκτων Αναγκών Εξ Αιτίας Δασικών Πυρκαγιών Δήμου «ΜΙΝΩΑ ΠΕΔΙΑΔΑΣ»**Μνημόνιο ενεργειών Δημάρχου «ΜΙΝΩΑ ΠΕΔΙΑΔΑΣ»****Προπαρασκευαστικές δράσεις**

- Έκδοση Απόφασης ορισμού υπευθύνων του Γραφείου Πολιτικής Προστασίας του Δήμου «ΜΙΝΩΑ ΠΕΔΙΑΔΑΣ».
- Εντολή προς το Γραφείο Πολιτικής Προστασίας του Δήμου για τη σύνταξη ή επικαιροποίηση του Σχεδίου Αντιμετώπισης Εκτάκτων Αναγκών Εξ Αιτίας Δασικών Πυρκαγιών του Δήμου «ΜΙΝΩΑ ΠΕΔΙΑΔΑΣ», με βάση τις οδηγίες σχεδίασης της παραγράφου 15.2 του Γενικού Σχεδίου Αντιμετώπισης Εκτάκτων Αναγκών Εξαιτίας Δασικών Πυρκαγιών με την κωδική ονομασία «ΙΟΛΑΟΣ» (4η έκδοση),
- Εντολή προς τις Τεχνικές Υπηρεσίες του Δήμου «ΜΙΝΩΑ ΠΕΔΙΑΔΑΣ» πριν την έναρξη της αντιπυρικής περιόδου, για τη συντήρηση εξοπλισμού και μέσων που θα χρησιμοποιηθούν για την υποστήριξη του έργου του ΠΣ καθώς και για την αντιμετώπιση εκτάκτων αναγκών και διαχείριση των συνεπειών λόγω δασικών πυρκαγιών.
- Εντολή προς το Γραφείο Πολιτικής Προστασίας του Δήμου, σε συνεργασία με τις Τεχνικές Υπηρεσίες, για την κατάρτιση μνημονίου συνεργασίας με ιδιωτικούς φορείς για την εξασφάλιση επιπλέον πόρων προς ενίσχυση του έργου τους στην αντιμετώπιση εκτάκτων αναγκών και τη διαχείριση των συνεπειών λόγω δασικών πυρκαγιών, καθώς και στην υποστήριξη του έργου του Πυροσβεστικού Σώματος για τον έλεγχο και την καταστολή τους
- Εντολή προς την ΔΕΥΑ του Δήμου «ΜΙΝΩΑ ΠΕΔΙΑΔΑΣ» για την έγκαιρη συντήρηση πυροσβεστικών υδροστομιών αρμοδιότητάς της ή εγκατάσταση νέων, σύμφωνα με τις υποδείξεις της οικείας Πυροσβεστικής Υπηρεσίας που διενεργεί τον έλεγχό τους (Ν.1590/1986).
- Εντολή προς το Γραφείο Πολιτικής Προστασίας του Δήμου για τον προγραμματισμό και την υλοποίηση, σε συνεργασία με τις αρμόδιες υπηρεσίες του Δήμου, έργων και δράσεων για την αποφυγή πρόκλησης πυρκαγιάς στην ύπαιθρο από τη λειτουργία χώρων εναπόθεσης αστικών απορριμμάτων, συμπεριλαμβανομένης και της φύλαξής τους, σε εφαρμογή της Πυροσβεστικής Διάταξης 9^Α/2005 (ΦΕΚ 1554/Β'/2005).
- Έκδοση απόφασης συγκρότησης του Συντονιστικού Τοπικού Οργάνου (ΣΤΟ) του Δήμου «ΜΙΝΩΑ ΠΕΔΙΑΔΑΣ» σύμφωνα με τα οριζόμενα στο αρθ.13, Ν.3013/2002.
- Εντολή, πριν την έναρξη της αντιπυρικής περιόδου, προς τους Προέδρους Τοπικών Κοινοτήτων, που είναι υπεύθυνοι των ομάδων πυρασφάλειας της Τοπικής Κοινότητας, για την καταγραφή των μέσων και του ανθρώπινου δυναμικού που μπορούν να συμβάλλουν στην αντιμετώπιση δασικών πυρκαγιών και κοινοποίησή τους στο Γραφείο Πολιτικής Προστασίας του Δήμου.
- Συμμετοχή στο Συντονιστικό Όργανο Πολιτικής Προστασίας της Περιφερειακής Ενότητας Ηρακλείου (ΣΟΠΠ), εφόσον προσκληθεί, για την επίλυση ζητημάτων συνεργασίας μεταξύ των εμπλεκόμενων φορέων στην αντιμετώπιση εκτάκτων αναγκών λόγω δασικών πυρκαγιών

- **Εντολή προς την Υπηρεσία Πρόνοιας του Δήμου** για τη σύσταση και συγκρότηση επιτροπών καταγραφής ζημιών του Δήμου «ΜΙΝΩΑ ΠΕΔΙΑΔΑΣ» για την χορήγηση οικονομικής ενίσχυσης σε όσους περιέρχονται σε κατάσταση ανάγκης συνεπεία δασικών πυρκαγιών (προνοιακό επίδομα)
- **Εντολή προς το Γραφείο Πολιτικής Προστασίας του Δήμου** για τη διενέργεια άσκησης Πολιτικής Προστασίας για την εκπαίδευση του προσωπικού και την αξιολόγηση της επιχειρησιακής ετοιμότητας των υπηρεσιών του Δήμου έναντι δασικών πυρκαγιών, σύμφωνα με τις κατευθυντήριες οδηγίες της ΓΓΠΠ (παράγραφος 8.2.1 του παρόντος).
- **Εντολή προς το Γραφείο Πολιτικής Προστασίας του Δήμου** για δράσεις ενημέρωσης του κοινού για τη λήψη μέτρων πρόληψης και αυτοπροστασίας από κινδύνους που προέρχονται από δασικές πυρκαγιές

Προπαρασκευαστική σύγκληση Συντονιστικού Τοπικού Οργάνου για την ετοιμότητα αντιμετώπισης κινδύνων από την εκδήλωση δασικών πυρκαγιών

- **Εντολή προς το Γραφείο Πολιτικής Προστασίας του Δήμου για τη σύγκληση του Συντονιστικού Τοπικού Οργάνου (ΣΤΟ)** στη φάση συνήθους ετοιμότητας για την επίλυση ζητημάτων συνεργασίας μεταξύ των εμπλεκόμενων φορέων στην αντιμετώπιση εκτάκτων αναγκών λόγω δασικών πυρκαγιών, όπως επίσης και ζητημάτων που αφορούν τη συνεργασία με τις εθελοντικές οργανώσεις Πολιτικής Προστασίας.
- **Προεδρεύει του Συντονιστικού Τοπικού Όργανο (ΣΤΟ)** στη φάση συνήθους ετοιμότητας για την επίλυση ζητημάτων συνεργασίας μεταξύ των εμπλεκόμενων φορέων στην αντιμετώπιση εκτάκτων αναγκών λόγω δασικών πυρκαγιών, όπως επίσης και ζητημάτων που αφορούν τη συνεργασία με τις εθελοντικές οργανώσεις Πολιτικής Προστασίας
- **Ιεραρχεί και δρομολογεί**, κατά το μέρος που τον αφορά, τα μέτρα, έργα και δράσεις που προτάθηκαν στο ανωτέρω Συντονιστικό Τοπικό Όργανο

Δράσεις αυξημένης ετοιμότητας για τις περιοχές που το επόμενο 24-ωρο είναι μεγάλη η επικινδυνότητα εκδήλωσης και εξάπλωσης δασικών πυρκαγιών

Ο Δήμαρχος «ΜΙΝΩΑ ΠΕΔΙΑΔΑΣ» λαμβάνοντας υπόψη τον Ημερήσιο Χάρτη Πρόβλεψης Κινδύνου Πυρκαγιάς, που εκδίδεται από την ΓΓΠΠ και τα ιδιαίτερα προειδοποιητικά σήματα που εκδίδονται από το ΚΕΠΠ για το λόγο αυτό:

- **Θέτει σε ετοιμότητα το προσωπικό και τα μέσα** του Δήμου «ΜΙΝΩΑ ΠΕΔΙΑΔΑΣ» προκειμένου να υποστηρίξουν άμεσα το έργο του Πυροσβεστικού Σώματος στην καταστολή δασικών πυρκαγιών
- **Θέτει σε ετοιμότητα το προσωπικό και τα μέσα** του Δήμου «ΜΙΝΩΑ ΠΕΔΙΑΔΑΣ» για την άμεση αντιμετώπιση εκτάκτων αναγκών και διαχείριση των συνεπειών λόγω δασικών πυρκαγιών.
Επίσης,
- **Συμμετέχει στο Συντονιστικό Όργανο Πολιτικής Προστασίας της Περιφερειακής Ενότητας Ηρακλείου (ΣΟΠΠ)**, εφόσον προσκληθεί για τη λήψη επιπρόσθετων μέτρων πρόληψης και ετοιμότητας Πολιτικής Προστασίας στα όρια της Περιφερειακής Ενότητας, προκειμένου να αντιμετωπιστούν άμεσα τυχόν προβλήματα που ενδέχεται να προκληθούν από την εκδήλωση δασικών πυρκαγιών.
- **Εντολή προς το Γραφείο Πολιτικής Προστασίας του Δήμου** για την υποστήριξη στο έργο του ΠΣ για τη λήψη μέτρων αυξημένης επιτήρησης σε δάση και δασικές εκτάσεις για τον έγκαιρο

εντοπισμό δασικών πυρκαγιών, με την ενεργοποίηση εθελοντικών οργανώσεων πολιτικής προστασίας που δραστηριοποιούνται στα όρια του Δήμου

- **Εντολή προς το Γραφείο Πολιτικής Προστασίας του Δήμου** για την ενημέρωση του κοινού σε τοπικό επίπεδο, βάσει των δελτίων τύπου που εκδίδονται από τη Γενική Γραμματεία Πολιτικής Προστασίας, για τις περιοχές που η πρόβλεψη του κινδύνου εκτιμάται από πολύ υψηλή (κατηγορία 4) έως κατάσταση συναγερμού (κατηγορία 5) με στόχο την αποφυγή ενεργειών που μπορεί να προκαλέσουν πυρκαγιά από αμέλεια
- **Εντολή προς το Γραφείο Πολιτικής Προστασίας του Δήμου** για την λήψη επιπλέον μέτρων για την αποφυγή πρόκλησης πυρκαγιάς σε χώρους ανεξέλεγκτης εναπόθεσης αστικών απορριμμάτων, σε συνεργασία με την Δ/ση Καθαριότητας, Περιβάλλοντος και Πρασίνου του Δήμου

Δράσεις για την αντιμετώπιση κινδύνων λόγω δασικών πυρκαγιών μετά την εκδήλωσή τους

- **Συντονισμός δράσεων και διάθεσης του απαραίτητου δυναμικού και μέσων**, εντός των ορίων του Δήμου «ΜΙΝΩΑ ΠΕΔΙΑΔΑΣ», για την αντιμετώπιση εκτάκτων αναγκών και τη διαχείριση συνεπειών λόγω δασικών πυρκαγιών, σύμφωνα με το άρθρο 13 του Ν. 3013/2002.
- **Εντολή προς το Γραφείο Πολιτικής Προστασίας του Δήμου για άμεση κινητοποίηση** των υπαλλήλων του Γραφείου Πολιτικής Προστασίας του Δήμου, για συλλογή περαιτέρω πληροφοριών, μετά από σχετική ενημέρωση για έναρξη πυρκαγιάς εντός των διοικητικών τους ορίων από το Γραφείο Πολιτικής Προστασίας του Δήμου ή την αρμόδια Πυροσβεστική Υπηρεσία και σε συνεννόηση με αυτή.
- **Εντολή προς τη Δ/ση Καθαριότητας, Περιβάλλοντος και Πρασίνου** για ετοιμότητα διάθεσης προσωπικού και μέσων που διαθέτει (υδροφόρα οχήματα, μηχανήματα έργων, κλπ.) για την υποστήριξη του έργου της καταστολής των δασικών πυρκαγιών που διενεργείται με ευθύνη του Π.Σ
- **Απόφαση για την διάθεση προσωπικού και μέσων** που διαθέτει ο Δήμος «ΜΙΝΩΑ ΠΕΔΙΑΔΑΣ» (υδροφόρα οχήματα, μηχανήματα έργων, κλπ.) για την υποστήριξη του έργου της καταστολής των δασικών πυρκαγιών που διενεργείται με ευθύνη του Π.Σ., κατόπιν σχετικού αιτήματος, στα πλαίσια εφαρμογής της ΚΥΑ 12030/ Φ109.1/1999.
- **Συντονισμός δράσεων και διάθεσης του απαραίτητου δυναμικού και μέσων**, εντός των ορίων του Δήμου, για την αντιμετώπιση εκτάκτων αναγκών και τη διαχείριση των συνεπειών λόγω δασικών πυρκαγιών, σύμφωνα με το άρθρο 13 του Ν. 3013/2002
- **Εντολή για συνδρομή προσωπικού και μέσων του Δήμου σε όμορους Δήμους** μετά από σχετική συνεννόηση με τους αρμόδιους Δημάρχους.
- **Εντολή προς το Γραφείο Πολιτικής Προστασίας του Δήμου για υποβολή αιτήματος συνδρομής** με υλικά και μέσα προς ενίσχυση του έργου του Δήμου στην αντιμετώπιση εκτάκτων αναγκών και διαχείριση των συνεπειών λόγω δασικών πυρκαγιών, από όμορους Δήμους, την οικεία Περιφέρεια, Αποκεντρωμένη Διοίκηση ή το ΚΕΠΠ.
- **Λήψη και εκτέλεση της απόφασης για την οργανωμένη προληπτική απομάκρυνση των πολιτών**, για λόγους προστασίας της ζωής ή της υγείας τους από εξελισσόμενη ή από επικείμενη καταστροφή, στα πλαίσια εφαρμογής του άρθ. 18 του Ν 3613/2007 (ΦΕΚ 263/Α΄/2007).
- **Εντολή προς το Γραφείο Πολιτικής Προστασίας του Δήμου** για την ενεργοποίηση εφόσον συντρέχουν λόγοι, των μνημονίων συνεργασίας με ιδιωτικούς φορείς για την εξασφάλιση

επιπλέον πόρων στην αντιμετώπιση εκτάκτων αναγκών και τη διαχείριση των συνεπειών λόγω δασικών πυρκαγιών, καθώς και την υποστήριξη του έργου του Πυροσβεστικού Σώματος για τον έλεγχο και την καταστολή τους

- **Εντολή του Δημάρχου προς το Γραφείο Πολιτικής Προστασίας του Δήμου για σύγκληση του ΣΤΟ**, εφόσον κρίνεται αναγκαίο
- Σε περίπτωση που η πυρκαγιά εκδηλώθηκε πλησίον χώρου διάθεσης απορριμμάτων ο Δήμαρχος κατά την κρίση του **κινητοποιεί την Δ/ση Καθαριότητας, Περιβάλλοντος και Πρασίνου** του Δήμου για να λάβει τα κατάλληλα μέτρα για την προστασία του χώρου.
- **Ενημερώνει τον Περιφερειάρχη Κρήτης** και τον **Γενικό Γραμματέα Αποκεντρωμένης Διοίκησης Κρήτης** για την τρέχουσα κατάσταση
- **Αιτείται από τον Περιφερειάρχη Κρήτης** την κήρυξη της περιοχής που πλήττεται σε κατάσταση έκτακτης ανάγκης, εφόσον συντρέχουν λόγοι.
- **Βρίσκεται σε άμεση επικοινωνία με τον Αντιπεριφερειάρχη της Π.Ε. Ηρακλείου**, στις περιπτώσεις που ο Αντιπεριφερειάρχης συντονίζει και εποπτεύει την διάθεση προσωπικού και μέσων των αρμόδιων υπηρεσιών της Περιφέρειας που λειτουργούν στα όρια της Περιφερειακής τους Ενότητας για την αντιμετώπιση εκτάκτων αναγκών και διαχείριση των συνεπειών λόγω δασικών πυρκαγιών.
- **Εντολή προς το Γραφείο Πολιτικής Προστασίας του Δήμου για παραμονή, μερική αποκλιμάκωση ή ολική αποκλιμάκωση των πόρων** που έχουν διατεθεί με ευθύνη των Δημάρχων για την υποβοήθηση του έργου του ΠΣ, μετά από σχετική συνεννόηση των ανωτέρω με τον επικεφαλής Αξιωματικό του ΠΣ που διοικεί το συμβάν.
- **Εντολή προς το Γραφείο Πολιτικής Προστασίας του Δήμου** για την ενεργοποίηση εθελοντικών οργανώσεων πολιτικής προστασίας που δραστηριοποιούνται στο Δήμο για υποστηρικτικές δράσεις στο έργο του Δήμου «ΜΙΝΩΑ ΠΕΔΙΑΔΑΣ»
- **Ενημέρωση κοινού για δράσεις πολιτικής προστασίας** που δρομολογούνται από το Δήμο «ΜΙΝΩΑ ΠΕΔΙΑΔΑΣ» για την αντιμετώπιση εκτάκτων αναγκών και την άμεση/βραχεία διαχείριση των συνεπειών, καθώς και για τη λήψη μέτρων αυτοπροστασίας

Δράσεις για την άμεση/βραχεία διαχείριση συνεπειών

- **Συντονισμός δράσεων και διάθεσης του απαραίτητου δυναμικού και μέσων**, εντός των ορίων του Δήμου «ΜΙΝΩΑ ΠΕΔΙΑΔΑΣ», για την άμεση/βραχεία διαχείριση συνεπειών λόγω δασικών πυρκαγιών, σύμφωνα με το άρθρο 13 του Ν. 3013/2002.
- **Εντολή προς το Γραφείο Πολιτικής Προστασίας του Δήμου** για ολική αποκλιμάκωση των πόρων που έχουν διατεθεί με ευθύνη των Δημάρχων για την υποβοήθηση του έργου του ΠΣ, μετά από σχετική συνεννόηση των ανωτέρω με τον επικεφαλής Αξιωματικό του ΠΣ που διοικεί το συμβάν.
- **Εντολή προς το Γραφείο Πολιτικής Προστασίας του Δήμου** για παραμονή, μερική αποκλιμάκωση ή ολική αποκλιμάκωση των πόρων που έχουν διατεθεί με ευθύνη των Δημάρχων για την αντιμετώπιση εκτάκτων αναγκών και τη διαχείριση των συνεπειών λόγω δασικών πυρκαγιών.
- **Εκτίμηση του αριθμού των πολιτών** για τους οποίους θα πρέπει να **εξασφαλιστούν άμεσα καταλύματα**, με βάση τις πληροφορίες σχετικά με τον αριθμό των κατοικιών που έχουν καεί ή υποστεί σοβαρές ζημιές στην περιοχή ευθύνης τους, και ενημέρωση του **Περιφερειάρχη ΚΡΗΤΗΣ**, και του Γενικού Γραμματέα **Αποκεντρωμένης Διοίκησης ΚΡΗΤΗΣ**, για το συνολικό αριθμό των

πολιτών στην περιοχή ευθύνης τους για τους οποίους θα πρέπει να εξασφαλιστούν άμεσα καταλύματα, οι κατοικίες των οποίων έχουν καεί ή υποστεί σοβαρές ζημιές

- **Εντολή προς το Γραφείο Πολιτικής Προστασίας του Δήμου** την γνωστοποίηση μέσω ανακοινώσεων ή δελτίων τύπου στα τοπικά μέσα ενημέρωσης και μέσα κοινωνικής δικτύωσης, για τη λειτουργία τηλεφωνικής γραμμής στην οποία μπορούν να απευθύνονται οι πολίτες που οι ιδιοκτησίες τους έχουν πληγεί και χρειάζονται άμεση προσωρινή διαμονή
- **Εντολή προς το Γραφείο Πολιτικής Προστασίας του Δήμου** για την ενεργοποίηση εφόσον συντρέχουν λόγοι, των μνημονίων συνεργασίας με ιδιωτικούς φορείς για την εξασφάλιση επιπλέον πόρων για την άμεση/βραχεία διαχείριση συνεπειών λόγω δασικών πυρκαγιών
- **Εντολή προς το Γραφείο Πολιτικής Προστασίας του Δήμου** για την επιστροφή των πολιτών που απομακρύνθηκαν προληπτικά από την πληγείσα περιοχή όπου διαβιούν, εφόσον χρειάζονται μεταφορά.
- **Εντολή στις Τεχνικές Υπηρεσίες, στη Δ/ση Καθαριότητας, Περιβάλλοντος και Πρασίνου καθώς και στην ΔΕΥΑ του Δήμου** για άμεση αποκατάσταση της λειτουργίας υποδομών αρμοδιότητάς τους (δίκτυα ύδρευσης, οδικό δίκτυο, κλπ), η λειτουργία των οποίων παρουσιάζει δυσχέρειες ή διακόπηκε λόγω δασικών πυρκαγιών.
- **Εντολή στις Τεχνικές Υπηρεσίες του Δήμου** για τον έλεγχο υποδομών και τεχνικών έργων αρμοδιότητάς τους, τα οποία βρίσκονται εντός της πληγείσας περιοχής, για τη διαπίστωση ζημιών.
- **Εντολή στο Αυτοτελές Τμήμα Κοινωνικής Προστασίας, Παιδείας, Απασχόλησης και Πολιτισμού του Δήμου** για την καταγραφή και εκτίμηση ζημιών σε κατοικίες, από τις επιτροπές που έχουν συγκροτηθεί για το σκοπό αυτό, προκειμένου να χορηγηθούν οι προβλεπόμενες οικονομικές ενισχύσεις για την κάλυψη των πρώτων αναγκών τους, για επισκευές κύριας οικίας ή αντικατάσταση οικοσκευής
- **Εντολή στο Αυτοτελές Τμήμα Κοινωνικής Προστασίας, Παιδείας, Απασχόλησης και Πολιτισμού του Δήμου** για την αποστολή στην Περιφέρεια ΚΡΗΤΗΣ καταλόγου των αυτοψιών των πληγέντων κτιρίων για την υποβολή αιτήματος οριοθέτησης της πληγείσας περιοχής και χορήγησης στεγαστικής συνδρομής

Σχέδιο Αντιμετώπισης Εκτάκτων Αναγκών Εξ Αιτίας Δασικών Πυρκαγιών Δήμου «ΜΙΝΩΑ ΠΕΔΙΑΔΑΣ»**Μνημόνιο ενεργειών Αντιδημάρχου και Γραφείου Πολιτικής Προστασίας του Δήμου «ΜΙΝΩΑ ΠΕΔΙΑΔΑΣ»****Προπαρασκευαστικές δράσεις**

- **Καταγραφή των επιχειρησιακά διαθέσιμων πόρων** του Δήμου, που δύναται να διατεθούν τόσο για την ενίσχυση του έργου της καταστολής του ΠΣ όσο και τη διαχείριση των συνεπειών λόγω δασικών πυρκαγιών, στα πλαίσια εφαρμογής του παρόντος σχεδίου.
- **Σύνταξη ή επικαιροποίηση του Σχεδίου Αντιμετώπισης Εκτάκτων Αναγκών Εξ Αιτίας Δασικών Πυρκαγιών του Δήμου «ΜΙΝΩΑ ΠΕΔΙΑΔΑΣ»**, με βάση τις οδηγίες σχεδίασης της παραγράφου 15.2 του Γενικού Σχεδίου Αντιμετώπισης Εκτάκτων Αναγκών Εξαιτίας Δασικών Πυρκαγιών με την κωδική ονομασία «ΙΟΛΑΟΣ» (4η έκδοση) και υποβολή του στην Εκτελεστική Επιτροπή του Δήμου προκειμένου να εγκριθεί από το Δημοτικό Συμβούλιο.
- **Σύνταξη ή επικαιροποίηση μνημονίων ενεργειών (Παράρτημα Β)**, σε συνεργασία με τις εμπλεκόμενες υπηρεσίες του Δήμου, στα οποία να προσδιορίζονται οι επιχειρησιακά υπεύθυνοι υπάλληλοι, ο ρόλος και οι δράσεις αυτών για την αντιμετώπιση εκτάκτων αναγκών εξαιτίας δασικών πυρκαγιών. Στα πλαίσια αυτά συντάσσονται τηλεφωνικοί κατάλογοι με τηλέφωνα και θέσεις υπευθύνων των Δήμων τα οποία και κοινοποιούνται στις κατά τόπους αρμόδιες υπηρεσίες του ΠΣ και της ΕΛΑΣ.
- **Κοινοποίηση του επικαιροποιημένου Παραρτήματος Β**, στις αρμόδιες κατά τόπους Διοικήσεις του Πυροσβεστικού Σώματος και της Ελληνικής Αστυνομίας, για λόγους άμεσης κινητοποίησης και πληρέστερης ενημέρωσής τους.
- **Εξασφάλιση επικοινωνίας** με το Κέντρο Επιχειρήσεων της Γενικής Γραμματείας Πολιτικής Προστασίας και των λοιπών εμπλεκόμενων φορέων σε τοπικό επίπεδο.
- **Μέριμνα για τη συνεργασία** των Τεχνικών Υπηρεσιών του Δήμου με την τοπική Πυροσβεστική Υπηρεσία προκειμένου να εξασφαλίζεται η συμβατότητα εξοπλισμού και μέσων που διαθέτει ο Δήμος προς υποστήριξη του έργου του ΠΣ.
- **Κατάρτιση, σε συνεργασία με τις Τεχνικές Υπηρεσίες του Δήμου, μνημονίου συνεργασίας** με ιδιωτικούς φορείς για την εξασφάλιση επιπλέον πόρων προς ενίσχυση του έργου του Δήμου στην αντιμετώπιση εκτάκτων αναγκών και τη διαχείριση των συνεπειών λόγω δασικών πυρκαγιών, καθώς και στην υποστήριξη του έργου του Πυροσβεστικού Σώματος για τον έλεγχο και την καταστολή τους, για την περίπτωση που δεν επαρκούν οι πόροι του Δήμου.
- **Καθορισμός χώρων συγκέντρωσης του πληθυσμού**, μετά από σχετική συνεννόηση με την οικεία Περιφέρεια, σε περιπτώσεις εκτάκτων αναγκών λόγω δασικών πυρκαγιών (χώροι καταφυγής).
- **Μέριμνα για τη σύγκληση του Συντονιστικού Τοπικού Οργάνου (ΣΤΟ)** του Δήμου κατόπιν εντολής του Δημάρχου
- **Ενημέρωση του κοινού** για τη λήψη μέτρων πρόληψης και αυτοπροστασίας από κινδύνους που προέρχονται από δασικές πυρκαγιές
- **Προγραμματισμός διενέργειας άσκησης Πολιτικής Προστασίας** για την εκπαίδευση του προσωπικού και την αξιολόγηση της επιχειρησιακής ετοιμότητας των υπηρεσιών του Δήμου

έναντι δασικών πυρκαγιών, σύμφωνα με τις κατευθυντήριες οδηγίες της ΓΓΠΠ (παράγραφος 8.2.1 του παρόντος).

- **Καθημερινή παρακολούθηση του Χάρτη Πρόβλεψης Κινδύνου Πυρκαγιάς** που εκδίδεται από την ΓΓΠΠ και ενημέρωση του Δημάρχου

Προπαρασκευαστική σύγκληση Συντονιστικού Τοπικού Όργανου (Σ.Τ.Ο.) για την ετοιμότητα αντιμετώπισης κινδύνων από την εκδήλωση δασικών πυρκαγιών

- Συγκαλεί, κατόπιν εντολής του Δημάρχου, το Συντονιστικό Τοπικό Όργανο (ΣΤΟ) στη φάση συνήθους ετοιμότητας για την επίλυση ζητημάτων συνεργασίας μεταξύ των εμπλεκόμενων φορέων στην αντιμετώπιση εκτάκτων αναγκών λόγω δασικών πυρκαγιών, όπως επίσης και ζητημάτων που αφορούν τη συνεργασία με τις εθελοντικές οργανώσεις Πολιτικής Προστασίας
- Προχωρά στη διαμόρφωση του τελικού σχεδιασμού του Δήμου «ΜΙΝΩΑ ΠΕΔΙΑΔΑΣ» για πρόληψη και ετοιμότητα για την αντιμετώπιση κινδύνων που προέρχονται από την εκδήλωση δασικών πυρκαγιών, σύμφωνα με τις υποδείξεις του Δημάρχου «ΜΙΝΩΑ ΠΕΔΙΑΔΑΣ» και με βάση τα μέτρα, έργα και δράσεις που προτάθηκαν στο ανωτέρω Συντονιστικό Τοπικό Όργανο,.

Δράσεις αυξημένης ετοιμότητας για τις περιοχές που το επόμενο 24-ωρο είναι μεγάλη η επικινδυνότητα εκδήλωσης και εξάπλωσης δασικών πυρκαγιών

- **Ενεργοποίηση των εθελοντικών οργανώσεων πολιτικής προστασίας** που δραστηριοποιούνται στα όρια του Νομού Ηρακλείου για την υποστήριξη του έργου του ΠΣ στη λήψη μέτρων αυξημένης επιτήρησης σε δάση και δασικές εκτάσεις για τον έγκαιρο εντοπισμό δασικών πυρκαγιών,
- **Ενημέρωση του κοινού** σε τοπικό επίπεδο, βάσει των δελτίων τύπου που εκδίδονται από τη Γενική Γραμματεία Πολιτικής Προστασίας, για τις περιοχές που η πρόβλεψη του κινδύνου εκτιμάται από πολύ υψηλή (κατηγορία 4) έως κατάσταση συναγερμού (κατηγορία 5) με στόχο την αποφυγή ενεργειών που μπορεί να προκαλέσουν πυρκαγιά από αμέλεια
- **Συνεργασία** με την Δ/ση Καθαριότητας, Περιβάλλοντος και Πρασίνου του Δήμου για λήψη επιπλέον μέτρων για την αποφυγή πρόκλησης πυρκαγιάς σε χώρους ανεξέλεγκτης εναπόθεσης αστικών απορριμμάτων
- **Επικαιροποίηση καταλόγου των άμεσα διαθέσιμων επιχειρησιακών μέσων** που διαθέτει ο Δήμος, καθώς και των μέσων που δύναται να διατεθούν μέσω τουμνημονίου συνεργασίας με ιδιωτικούς φορείς για την αντιμετώπιση εκτάκτων αναγκών και τη διαχείριση των συνεπειών λόγω δασικών πυρκαγιών, καθώς και για την υποστήριξη του έργου του Πυροσβεστικού Σώματος για τον έλεγχο και την καταστολή τους και **ενημέρωση του Δημάρχου**

Δράσεις για την αντιμετώπιση κινδύνων λόγω δασικών πυρκαγιών μετά την εκδήλωσή τους

- **Άμεση ενημέρωση του Δημάρχου** για έναρξη πυρκαγιάς εντός των διοικητικών ορίων του Δήμου και **συλλογή περαιτέρω πληροφοριών** από την αρμόδια Πυροσβεστική Υπηρεσία.
- **Άμεση ενημέρωση της Δ/σης Καθαριότητας, Περιβάλλοντος και Πρασίνου** που εμπλέκεται σε αρχικό στάδιο, με στόχο την άμεση κινητοποίησή της, μετά από σχετική εντολή Δημάρχου.
- **Συνεχής επικοινωνία με την αρμόδια ΠΥ** για τη συλλογή περαιτέρω πληροφοριών που συνδέονται με την εξέλιξη της πυρκαγιάς.

- **Άμεση επικοινωνία** με το Τμήμα Πολιτικής Προστασίας της Περιφερειακής Ενότητας Ηρακλείου, τη Δ/ση Πολιτικής Προστασίας της Περιφέρειας Κρήτης, και τη Δ/ση Πολιτικής Προστασίας της Αποκεντρωμένης Διοίκησης ΚΡΗΤΗΣ, για λόγους αμοιβαίας ενημέρωσης και συντονισμού στη διαχείριση πόρων.
- **Ενεργοποίηση του μνημονίου ενεργειών** για περιπτώσεις εκτάκτων αναγκών που προέρχονται από δασικές πυρκαγιές.
- **Ενεργοποίηση μνημονίου συνεργασίας με ιδιωτικούς φορείς**, μετά από σχετική εντολή Δημάρχου, για την εξασφάλιση επιπλέον πόρων για την ενίσχυση του έργου της καταστολής, που διενεργείται με ευθύνη του ΠΣ, σε περίπτωση που αυτοί ζητηθούν από το ΠΣ.
- **Συλλογή πληροφοριών σχετικά με την εξέλιξη των επιχειρήσεων καταστολής** της δασικής πυρκαγιάς από την αρμόδια Πυροσβεστική Αρχή, καθώς και των συνεπειών που προκλήθηκαν ή ενδέχεται να προκληθούν από την εξέλιξή της και ενημέρωση του Δημάρχου.
- **Υποβολή αιτήματος, μετά από σχετική εντολή Δημάρχου, για συνδρομή με υλικά και μέσα προς ενίσχυση του έργου του Δήμου** στην αντιμετώπιση εκτάκτων αναγκών και διαχείριση των συνεπειών λόγω δασικών πυρκαγιών, από όμορους Δήμους, την οικεία Περιφέρεια και Αποκεντρωμένη Διοίκηση.
- **Τηρεί κατάσταση με τα διατιθέμενα μέσα και προσωπικό** που με εντολή Δημάρχου έχουν εμπλακεί προς υποβοήθηση του έργου του ΠΣ, καθώς και για την αντιμετώπιση εκτάκτων αναγκών και τη διαχείριση των συνεπειών από την εκδήλωση του φαινομένου.
- **Ενεργοποιεί εφόσον επιβάλλεται από την υφιστάμενη κατάσταση το μνημόνιο ενεργειών για την οργανωμένη προληπτική απομάκρυνση πολιτών**, μετά από σχετική εντολή του Δημάρχου.
- **Μεριμνά για τη σύγκληση του Συντονιστικού Τοπικού Οργάνου (Σ.Τ.Ο)** κατόπιν εντολής του Δημάρχου και σύμφωνα με τα οριζόμενα στο αρθ. 13, Ν.3013/2002.
- **Εξασφαλίζει την κάλυψη των στοιχειωδών αναγκών των πολιτών** που έχουν καταφύγει στους προκαθορισμένους χώρους συγκέντρωσης, σε περιπτώσεις εκτάκτων αναγκών λόγω δασικών πυρκαγιών (χώροι καταφυγής).
- **Ενημερώνει το ΚΕΠΠ** σχετικά με την εξέλιξη των δράσεων του Δήμου για την αντιμετώπιση εκτάκτων αναγκών και τη διαχείριση των συνεπειών.
- **Ενημερώνει για την παραμονή, μερική αποκλιμάκωση ή ολική αποκλιμάκωση των πόρων** που έχουν διατεθεί με εντολή του Δημάρχου για την υποβοήθηση του έργου του ΠΣ
- **Ενεργοποίηση** εθελοντικών οργανώσεων πολιτικής προστασίας που δραστηριοποιούνται στο Νομό Ηρακλείου για υποστηρικτικές δράσεις στο έργο του Δήμου «ΜΙΝΩΑ ΠΕΔΙΑΔΑΣ».
- **Ενημέρωση κοινού για δράσεις πολιτικής προστασίας** που δρομολογούνται από το Δήμο «ΜΙΝΩΑ ΠΕΔΙΑΔΑΣ» για την αντιμετώπιση εκτάκτων αναγκών και την άμεση/βραχεία διαχείριση των συνεπειών, καθώς και για τη λήψη μέτρων αυτοπροστασίας

Δράσεις για την άμεση/βραχεία διαχείριση συνεπειών

- **Συλλέγει πληροφορίες και ενημερώνει το Δήμαρχο** για το συνολικό αριθμό των πολιτών στην περιοχή ευθύνης τους, οι κατοικίες των οποίων έχουν καεί ή υποστεί σοβαρές ζημιές.
- **Εύρεση καταλυμάτων για τους πολίτες του Δήμου** οι κατοικίες των οποίων έχουν καεί ή υποστεί σοβαρές ζημιές, σε συνεργασία με τη Δ/ση Πολιτικής Προστασίας της
- Κινητοποιεί με εντολή Δημάρχου τις **Τεχνικές Υπηρεσίες, τη Δ/ση Καθαριότητας, Περιβάλλοντος και Πρασίνου καθώς και την ΔΕΥΑ του Δήμου** για άμεσο έλεγχο και

αποκατάσταση της λειτουργίας υποδομών αρμοδιότητάς τους (δίκτυα ύδρευσης, οδικό δίκτυο, κλπ), η λειτουργία των οποίων παρουσιάζει δυσχέρειες ή διακόπηκε λόγω δασικών πυρκαγιών

- **Ενημερώνει για την παραμονή, μερική αποκλιμάκωση ή ολική αποκλιμάκωση των πόρων** που έχουν διατεθεί με εντολή του Δημάρχου για την αντιμετώπιση εκτάκτων αναγκών και τη διαχείριση συνεπειών λόγω δασικών πυρκαγιών
 - **Ενεργοποίηση** εθελοντικών οργανώσεων πολιτικής προστασίας που δραστηριοποιούνται στο Νομό Ηρακλείου για υποστηρικτικές δράσεις στο έργο του Δήμου «ΜΙΝΩΑ ΠΕΔΙΑΔΑΣ» στην άμεση/βραχεία διαχείριση συνεπειών λόγω δασικών πυρκαγιών
 - **Ενεργοποίηση μνημονίου συνεργασίας με ιδιωτικούς φορείς**, μετά από σχετική εντολή Δημάρχου, για την εξασφάλιση επιπλέον πόρων για την άμεση/βραχεία διαχείριση συνεπειών λόγω δασικών πυρκαγιών.
 - **Μεριμνά για την άμεση απομάκρυνση υλικών και μέσων** του Δήμου που χρησιμοποιήθηκαν ή καταστράφηκαν κατά το στάδιο της καταστολής του φαινομένου.
 - **Ενημερώνει το ΚΕΠΠ** σχετικά με την εξέλιξη των δράσεων αποκατάστασης και διαχείριση των συνεπειών του Δήμου.
-

Σχέδιο Αντιμετώπισης Εκτάκτων Αναγκών Εξ Αιτίας Δασικών Πυρκαγιών Δήμου «ΜΙΝΩΑ ΠΕΔΙΑΔΑΣ»**Μνημόνιο ενεργειών αυτοτελούς Τμήματος Περιβάλλοντος Δήμου «ΜΙΝΩΑ ΠΕΔΙΑΔΑΣ»****Προπαρασκευαστικές δράσεις**

- Καθαρισμός και αποψίλωση οδικού δικτύου καθώς και των πρανών των οδών.
- Προετοιμασία για ετοιμότητα διάθεσης προσωπικού και μέσων που διαθέτει (υδροφόρα οχήματα, μηχανήματα έργων, κλπ).
- Έλεγχος και βελτίωση του αγροτικού οδικού δικτύου ώστε να διασφαλιστεί η βατότητα αυτού.

Δράσεις αυξημένης ετοιμότητας για τις περιοχές που το επόμενο 24-ωρο είναι μεγάλη η επικινδυνότητα εκδήλωσης και εξάπλωσης δασικών πυρκαγιών

- Αυξημένη ετοιμότητα προσωπικού και μέσων .
- Επιτήρηση δασικών εκτάσεων κατά τις απογευματινές ώρες .
- Επιτήρηση χώρων που είναι επικίνδυνοι για την έναρξη και εξάπλωση πυρκαγιάς (χώροι απόθεσης απορριμμάτων) .

Δράσεις για την αντιμετώπιση κινδύνων λόγω δασικών πυρκαγιών μετά την εκδήλωσή τους

- Διάθεση προσωπικού και μέσων (υδροφόρα οχήματα, μηχανήματα έργων, κλπ) για την υποστήριξη του έργου καταστολής δασικής πυρκαγιάς εφόσον ζητηθεί από το Πυροσβεστικό Σώμα .
- Συνδρομή σε πυρκαγιά πλησίον χώρου διάθεσης απορριμμάτων με τη δημιουργία αντιπυρικής ζώνης .

Δράσεις για την άμεση/βραχεία διαχείριση συνεπειών

- Αποκατάσταση οδικού δικτύου και υποδομών που η λειτουργία τους παρουσιάζει δυσχέρειες ή διακόπηκε λόγω δασικής πυρκαγιάς .

Σχέδιο Αντιμετώπισης Εκτάκτων Αναγκών Εξ Αιτίας Δασικών Πυρκαγιών Δήμου «ΜΙΝΩΑ ΠΕΔΙΑΔΑΣ»**Μνημόνιο ενεργειών Δ/σης Τεχνικών Υπηρεσιών του Δήμου «ΜΙΝΩΑ ΠΕΔΙΑΔΑΣ»****Προπαρασκευαστικές δράσεις**

- Ενέργειες για συντήρηση εξοπλισμού και μέσων που θα χρησιμοποιηθούν για την υποστήριξη του Έργου του Πυροσβεστικού Σώματος .
- Ανεύρεση ιδιωτικών φορέων για την εξασφάλιση επιπλέον πόρων, εξοπλισμού και μέσων προς ενίσχυση του έργου της αντιμετώπισης προβλημάτων που θα προκύψουν από τις δασικές πυρκαγιές.
- Συμμετοχή Προϊσταμένης Τεχνικής Υπηρεσίας στο Σ.Τ.Ο.

Δράσεις αυξημένης ετοιμότητας για τις περιοχές που το επόμενο 24-ωρο είναι μεγάλη η επικινδυνότητα εκδήλωσης και εξάπλωσης δασικών πυρκαγιών

- Αυξημένη ετοιμότητα προσωπικού για οτιδήποτε απαιτηθεί από ενδεχόμενο σημείο δασικής πυρκαγιάς.

Δράσεις για την αντιμετώπιση κινδύνων λόγω δασικών πυρκαγιών μετά την εκδήλωσή τους

- Συμμετοχή Προϊσταμένης Τεχνικής Υπηρεσίας στο Σ.Τ.Ο. εάν συγκληθεί στον τόπο της πυρκαγιάς για την αντιμετώπιση της ή για λήψη απόφασης για οργανωμένη απομάκρυνση πολιτών

Δράσεις για την άμεση/βραχεία διαχείριση συνεπειών

- Αποκατάσταση λειτουργίας υποδομών της αρμοδιότητας της, η λειτουργία των οποίων παρουσιάζει δυσχέρειες ή διακόπηκε λόγω δασικών πυρκαγιών .

Σχέδιο Αντιμετώπισης Εκτάκτων Αναγκών Εξ Αιτίας Δασικών Πυρκαγιών Δήμου «ΜΙΝΩΑ ΠΕΔΙΑΔΑΣ»**Μνημόνιο ενεργειών Δ.Ε.Υ.Α. του Δήμου «ΜΙΝΩΑ ΠΕΔΙΑΔΑΣ»****Προπαρασκευαστικές δράσεις**

- Έλεγχος και συντήρηση πυροσβεστικών υδροστομιών ή εγκατάσταση νέων σύμφωνα με τις υποδείξεις της Πυροσβεστικής Υπηρεσίας.
- Εξασφάλιση παροχής νερού στα πυροσβεστικά οχήματα στον τόπο της πυρκαγιάς

Δράσεις αυξημένης ετοιμότητας για τις περιοχές που το επόμενο 24-ωρο είναι μεγάλη η επικινδυνότητα εκδήλωσης και εξάπλωσης δασικών πυρκαγιών

- Ετοιμότητα υδραυλικών και υδρονομέων για τη συνδρομή τους σε περίπτωση εκδήλωσης πυρκαγιάς.

Δράσεις για την αντιμετώπιση κινδύνων λόγω δασικών πυρκαγιών μετά την εκδήλωσή τους

- Μετάβαση του υδρονομέα ή υδραυλικού της περιοχής στον τόπο της πυρκαγιάς για την εξασφάλιση παροχής νερού στα πυροσβεστικά οχήματα.

Δράσεις για την άμεση/βραχεία διαχείριση συνεπειών

- Αποκατάσταση της λειτουργίας υποδομών αρμοδιότητας της (δίκτυο ύδρευσης, κλπ), η λειτουργία των οποίων παρουσιάζει δυσχέρειες ή διακόπηκε λόγω δασικών πυρκαγιών

Σχέδιο Αντιμετώπισης Εκτάκτων Αναγκών Εξ Αιτίας Δασικών Πυρκαγιών Δήμου «ΜΙΝΩΑ ΠΕΔΙΑΔΑΣ»**Μνημόνιο ενεργειών Αστυνομικού Τμήματος «ΜΙΝΩΑ ΠΕΔΙΑΔΑΣ»****Δράσεις για την αντιμετώπιση κινδύνων λόγω δασικών πυρκαγιών μετά την εκδήλωσή τους**

- Μετάβαση στον τόπο της πυρκαγιάς για τη ρύθμιση της κυκλοφορίας και τη λήψη κάθε απαραίτητου μέτρου για την απρόσκοπτη κυκλοφορία των πυροσβεστικών οχημάτων και των μέσων που συμμετέχουν στο έργο της κατάσβεσης.
- Συμμετοχή στο Σ.Τ.Ο. εφόσον ζητηθεί .

Δράσεις για την άμεση/βραχεία διαχείριση συνεπειών

- Άρση των μέτρων τάξης και κυκλοφορίας μετά το πέρας της κατάσβεσης της δασικής πυρκαγιάς

Σχέδιο Αντιμετώπισης Εκτάκτων Αναγκών Εξ Αιτίας Δασικών Πυρκαγιών Δήμου «ΜΙΝΩΑ ΠΕΔΙΑΔΑΣ»**Μνημόνιο ενεργειών της Δασικής Υπηρεσίας (Δασονομείο Καστελλίου)****Προπαρασκευαστικές δράσεις**

- Έλεγχος και βελτίωση του δασικού οδικού δικτύου ώστε να διασφαλιστεί η βατότητα αυτού.

Δράσεις αυξημένης ετοιμότητας για τις περιοχές που το επόμενο 24-ωρο είναι μεγάλη η επικινδυνότητα εκδήλωσης και εξάπλωσης δασικών πυρκαγιών

- Αυξημένη ετοιμότητα προσωπικού
- Εκπομπή περιπόλου για έλεγχο και εντοπισμό πυρκαγιάς

Δράσεις για την αντιμετώπιση κινδύνων λόγω δασικών πυρκαγιών μετά την εκδήλωσή τους

- Μετάβαση περιπόλου στον τόπο δασικής πυρκαγιάς
- Μετάβαση Προϊσταμένης Δασονομείου Καστελλίου στον τόπο δασικής πυρκαγιάς
- Συμμετοχή Προϊσταμένης Δασονομείου Καστελλίου σε σύγκληση του Σ.Τ.Ο. αν απαιτηθεί.

Δράσεις για την άμεση/βραχεία διαχείριση συνεπειών

- Αποκατάσταση πιθανών ζημιών στο Δασικό οδικό δίκτυο αν απαιτηθεί.

Σχέδιο Αντιμετώπισης Εκτάκτων Αναγκών Εξ Αιτίας Δασικών Πυρκαγιών Δήμου «ΜΙΝΩΑ ΠΕΔΙΑΔΑΣ»**Μνημόνιο ενεργειών της 133 Σμηναρχίας Μάχης****Προπαρασκευαστικές δράσεις**

- Προετοιμασία για ετοιμότητα διάθεσης προσωπικού και μέσων που διαθέτει βάσει σχεδίου «Ξενοκράτης» (υδροφόρα οχήματα, μηχανήματα έργων, κλπ)

Δράσεις αυξημένης ετοιμότητας για τις περιοχές που το επόμενο 24-ωρο είναι μεγάλη η επικινδυνότητα εκδήλωσης και εξάπλωσης δασικών πυρκαγιών

- Αυξημένη ετοιμότητα προσωπικού και μέσων.
- Ετοιμότητα ομάδων πυρασφάλειας .

Δράσεις για την αντιμετώπιση κινδύνων λόγω δασικών πυρκαγιών μετά την εκδήλωσή τους

- Διάθεση προσωπικού και μέσων (υδροφόρα και πυροσβεστικά οχήματα, κλπ) για την υποστήριξη του έργου καταστολής δασικής πυρκαγιάς εφόσον ζητηθεί και είναι εφικτό.
- Αποστολή ομάδων πυρασφάλειας στο συμβάν πυρκαγιάς εφόσον ζητηθεί .
- Διάθεση λεωφορείου για πιθανή οργανωμένη απομάκρυνση πολιτών.
- Συμμετοχή στο Σ.Τ.Ο. εφόσον ζητηθεί.

**ΠΑΡΑΡΤΗΜΑ Β2 - ΜΝΗΜΟΝΙΟ ΕΝΕΡΓΕΙΩΝ ΚΙΝΗΤΟΠΟΙΗΣΗΣ ΤΟΥ ΔΗΜΟΥ «ΜΙΝΩΑ ΠΕΔΙΑΔΑΣ»
ΓΙΑ ΤΗΝ ΟΡΓΑΝΩΜΕΝΗ ΠΡΟΛΗΠΤΙΚΗ ΑΠΟΜΑΚΡΥΝΣΗ ΠΟΛΙΤΩΝ**

Το μνημόνιο ενεργειών κινητοποίησης του Δήμου για την οργανωμένη προληπτική απομάκρυνση πολιτών συντάσσεται από το Γραφείο Πολιτικής Προστασίας κατ' εφαρμογή του Σχεδίου Αντιμετώπισης Εκτάκτων Αναγκών Εξ Αιτίας Δασικών Πυρκαγιών του Δήμου.

Μετά τη σύνταξη του ανωτέρω μνημονίου ενεργειών, αντίγραφο του θα κοινοποιηθεί, από το Γραφείο Πολιτικής Προστασίας του Δήμου, στον Δήμαρχο, καθώς και στα λοιπά όργανα και υπηρεσίες του Δήμου που εμπλέκονται στην υλοποίηση επιμέρους δράσεων οργανωμένης προληπτικής απομάκρυνσης πολιτών.

Σχέδιο Αντιμετώπισης Εκτάκτων Αναγκών Εξ Αιτίας Δασικών Πυρκαγιών Δήμου «ΜΙΝΩΑ ΠΕΔΙΑΔΑΣ»**Μνημόνιο ενεργειών Δημάρχου «ΜΙΝΩΑ ΠΕΔΙΑΔΑΣ» για την οργανωμένη προληπτική απομάκρυνση πολιτών**

Στις περιπτώσεις των δασικών πυρκαγιών, οι δράσεις του Δημάρχου του Δήμου «ΜΙΝΩΑ ΠΕΔΙΑΔΑΣ» που αφορούν τη λήψη απόφασης για την οργανωμένη προληπτική απομάκρυνση πολιτών, ξεκινούν αμέσως μετά την σχετική **εισήγηση προς τον Δήμαρχο του εκάστοτε Επικεφαλής Αξιωματικού του Πυροσβεστικού Σώματος, ο οποίος ενεργεί σε τοπικό επίπεδο ως συντονιστής του πυροσβεστικού έργου.**

Στην εισήγησή του προς τον Δήμαρχο «ΜΙΝΩΑ ΠΕΔΙΑΔΑΣ», ο εκάστοτε Επικεφαλής Αξιωματικός του Πυροσβεστικού Σώματος, ο οποίος ενεργεί σε τοπικό επίπεδο ως συντονιστής του πυροσβεστικού έργου, **προτείνει εγκαίρως και επακριβώς τα όρια της περιοχής που θα χρειαστεί να υλοποιηθεί η δράση της οργανωμένης προληπτικής απομάκρυνσης πολιτών, με βάση την αναμενόμενη συμπεριφορά της πυρκαγιάς.**

Διαδικασίες για τη λήψη της απόφασης για την οργανωμένη προληπτική απομάκρυνση πολιτών

Ο Δήμαρχος «ΜΙΝΩΑ ΠΕΔΙΑΔΑΣ», έχοντας υπόψη την ανωτέρω σχετική εισήγηση, καθορίζει άμεσα, σημείο συγκέντρωσης (σε ασφαλή χώρο), στον οποίον οφείλουν να προσέλθουν οι επικεφαλής των φορέων που κύρια εμπλέκονται (ΕΛΑΣ, ΠΣ, ΕΚΑΒ, υπεύθυνος Πολιτικής Προστασίας), ή εάν αυτό δεν είναι άμεσα εφικτό, οι αναπληρωτές τους. Η ενέργεια αυτή κρίνεται απαραίτητη προκειμένου να εξασφαλιστεί, η μεταξύ τους επικοινωνία, η συλλογή πληροφοριών σχετικών με την τρέχουσα κατάσταση, καθώς και ο συντονισμός τους. Επίσης παρέχει την δυνατότητα για την άμεση επιλογή σχεδίου δράσης που θα ακολουθήσουν οι φορείς, στην περίπτωση που ληφθεί θετική απόφαση για οργανωμένη προληπτική απομάκρυνση.

Εν συνεχεία ο Δήμαρχος «ΜΙΝΩΑ ΠΕΔΙΑΔΑΣ», πλαισιωμένος από τους επικεφαλείς των φορέων που εμπλέκονται, πριν λάβει την απόφαση, πρέπει εγκαίρως να εκτιμήσει ή εξασφαλίσει τα εξής:

- **Τον αριθμό των ατόμων που πρέπει να απομακρυνθούν.**
- **Τον προσδιορισμό των μέσων μεταφοράς.**
- **Τον τρόπο εντοπισμού και ειδοποίησης των πολιτών**
- **Τον αρχικό χώρο συγκέντρωσης των πολιτών (σημεία συγκέντρωσης)**
- **Το χρονικό διάστημα που απαιτείται για την ειδοποίηση των πολιτών**
- **Τη δυνατότητα ελέγχου και διαχείρισης της κυκλοφορίας, σε όλα τα εναλλακτικά δρομολόγια που έχουν προσδιοριστεί από την αρμόδια Αστυνομική Αρχή, ότι μπορούν να χρησιμοποιηθούν, λαμβάνοντας υπόψη και την εκτιμώμενη εξέλιξη της πυρκαγιάς από τον εκάστοτε Επικεφαλής Αξιωματικό του Πυροσβεστικού Σώματος ο οποίος ενεργεί σε τοπικό επίπεδο ως συντονιστής του πυροσβεστικού έργου, ώστε να μην υπάρχει κίνδυνος κατά την απομάκρυνση των πολιτών.**
- **Τη διασφάλιση επικοινωνιών μεταξύ των αρμόδιων φορέων που εμπλέκονται στην υλοποίηση της δράσης**

- Την υποδοχή και φροντίδα των πολιτών που απομακρύνονται σε επιλεγμένους ασφαλείς χώρους
- Το χρονικό διάστημα που απαιτείται να απομακρυνθούν από την περιοχή
- Τη φροντίδα για την επιστροφή των πολιτών που απομακρύνθηκαν και διαμένουν μόνιμα ή προσωρινά στην περιοχή.

Λήψη απόφασης για την οργανωμένη προληπτική απομάκρυνση, ή μη απομάκρυνση

- Λήψη απόφασης για την οργανωμένη προληπτική απομάκρυνση, ή μη απομάκρυνση, από τον αρμόδιο Δήμαρχο, σύμφωνα με τα οριζόμενα στο άρθρο 6, παρ. 5στ' του Ν.3013/2002 (όπως αυτό ισχύει, βάσει της παρ. 2 του άρθ. 18 του Ν 3613/2007 (ΦΕΚ 263/Α'/2007) και του άρθ. 108 του Ν.4249/2014) και τις κατευθυντήριες οδηγίες που αναφέρονται παραπάνω (παράγραφος 7.1 του παρόντος).

Δράσεις για την υλοποίηση της απόφασης για την οργανωμένη προληπτική απομάκρυνση πολιτών

- Ενημέρωση κοινού, όταν έχει ληφθεί απόφαση για την απομάκρυνσή του. Η δημόσια ανακοίνωση της απόφασης προς ενημέρωση του κοινού πρέπει να συντάσσεται με ευθύνη του Δημάρχου που έλαβε την απόφαση.
- Εκτέλεση/δρομολόγηση επιμέρους ενεργειών βάσει του σχεδίου δράσης που έχει επιλεγεί να ακολουθήσουν όλοι οι εμπλεκόμενοι φορείς, πριν τη δημοσιοποίηση της απόφασης, υπό το γενικό συντονισμό του οργάνου που αποφάσισε τη δράση ή έχει εξουσιοδοτηθεί για την εκτέλεσή της.
- Τερματισμός επιμέρους δράσεων και αποκλιμάκωση εμπλεκόμενων φορέων, μετά από σχετική απόφαση του Δημάρχου.

Οι δράσεις των οργανικών μονάδων και υπηρεσιών του Δήμου προσδιορίζονται από τον Δήμαρχο βάσει του σχεδίου δράσης που έχει επιλεγεί να ακολουθήσουν όλοι οι εμπλεκόμενοι φορείς.

Σύμφωνα με το άρθρο 29 παρ. 4στ' του Ν.4662/2020, όταν η εξελισσόμενη ή επικείμενη καταστροφική δασική πυρκαγιά μπορεί να επηρεάσει πάνω από έναν (1) Δήμο, η απόφαση λαμβάνεται από τον αρμόδιο Περιφερειάρχη (ο οποίος μπορεί να εξουσιοδοτήσει σχετικώς τον οικείο χωρικό Αντιπεριφερειάρχη) και εκτελείται υπό τον συντονισμό του Περιφερειάρχη (ή του οικείου χωρικού Αντιπεριφερειάρχη) και σε συνεργασία με τους αρμόδιους Δημάρχους.

Δηλαδή, όταν η δασική πυρκαγιά εξελίσσεται ή εκτιμάται ότι θα εξελιχθεί στα διοικητικά όρια δύο ή περισσότερων Δήμων και απειλούνται κατοικημένες περιοχές, η απόφαση της οργανωμένης προληπτικής απομάκρυνσης πολιτών λαμβάνεται από τον αρμόδιο Περιφερειάρχη (ή τον εξουσιοδοτημένο οικείο χωρικό Αντιπεριφερειάρχη).

Δεδομένου ότι η εκτίμηση για την εξέλιξη μιας δασικής πυρκαγιάς ανήκει στον εκάστοτε Επικεφαλής Αξιωματικό του Πυροσβεστικού Σώματος, ο οποίος ενεργεί σε τοπικό επίπεδο ως συντονιστής του πυροσβεστικού έργου, όταν η δασική πυρκαγιά εξελίσσεται ή εκτιμάται ότι θα εξελιχθεί στα διοικητικά όρια δύο ή περισσότερων Δήμων και απειλούνται κατοικημένες περιοχές,

η εισήγηση για την οργανωμένη προληπτική απομάκρυνση πολιτών θα πρέπει να απευθύνεται πρωτίστως στον οικείο Περιφερειάρχη, με ταυτόχρονη ενημέρωση των αρμοδίων Δημάρχων

Σε αυτές τις περιπτώσεις ο Περιφερειάρχης (ή ο οικείος χωρικός Αντιπεριφερειάρχης) καθορίζει άμεσα, σημείο συγκέντρωσης (σε ασφαλή χώρο), στον οποίον οφείλουν να προσέλθουν οι αρμόδιοι Δήμαρχοι (σε περιοχές των οποίων θα υλοποιηθεί η δράση της οργανωμένης προληπτικής απομάκρυνσης πολιτών) και οι επικεφαλής των φορέων που κύρια εμπλέκονται (ΕΛΑΣ, ΠΣ, ΕΚΑΒ, υπεύθυνοι Πολιτικής Προστασίας), ή εάν αυτό δεν είναι άμεσα εφικτό, οι αναπληρωτές τους. Η ενέργεια αυτή κρίνεται απαραίτητη προκειμένου να εξασφαλιστεί, η μεταξύ τους επικοινωνία, η συλλογή πληροφοριών σχετικών με την τρέχουσα κατάσταση, καθώς και ο συντονισμός τους. Επίσης παρέχει την δυνατότητα για την άμεση επιλογή σχεδίου δράσης που θα ακολουθήσουν όλοι οι εμπλεκόμενοι φορείς, στην περίπτωση που ληφθεί θετική απόφαση για οργανωμένη προληπτική απομάκρυνση.

Μνημόνιο ενεργειών Γραφείου Πολιτικής Προστασίας «ΜΙΝΩΑ ΠΕΔΙΑΔΑΣ» για την οργανωμένη προληπτική απομάκρυνση πολιτών

- Ενημέρωση κοινού για τον κίνδυνο που διατρέχουν εφόσον παραμείνουν στην περιοχή.
- Ενημέρωση κοινού για την απόφαση για οργανωμένη προληπτική απομάκρυνση πολιτών.
- Υλοποίηση απόφασης για την οργανωμένη προληπτική απομάκρυνση των πολιτών (εξασφάλιση λεωφορείων, τόπος συγκέντρωσης, δρομολόγιο, τόπος προορισμού, κλπ).
- Καταγραφή και αποτίμηση έργου μετά το τέλος του συμβάντος.

Μνημόνιο ενεργειών 133 Σμηναρχίας Μάχης για την οργανωμένη προληπτική απομάκρυνση πολιτών

- Συμμετοχή στο Σ.Τ.Ο. εφόσον συγκληθεί.
- Διάθεση λεωφορείου για συνδρομή στην οργανωμένη προληπτική απομάκρυνση πολιτών εφόσον αποφασιστεί.

Μνημόνιο ενεργειών Αστυνομικού Τμήματος Μινώα Πεδιάδας για την οργανωμένη προληπτική απομάκρυνση πολιτών

- Ενημέρωση κοινού για τον κίνδυνο που διατρέχουν εφόσον παραμείνουν στην περιοχή.
- Ενημέρωση κοινού για την απόφαση για οργανωμένη προληπτική απομάκρυνση πολιτών.
- Τήρηση τάξης – ρύθμιση κυκλοφορίας, έλεγχος βατότητας οδικού δικτύου κατά την απομάκρυνση των πολιτών.



ΠΑΡΑΡΤΗΜΑ Γ

ΠΑΡΑΡΤΗΜΑ Γ –ΕΘΕΛΟΝΤΙΚΕΣ ΟΡΓΑΝΩΣΕΙΣ

Το παρόν προσαρτάται στο ΣΧΕΔΙΟ ΑΝΤΙΜΕΤΩΠΙΣΗΣ ΕΚΤΑΚΤΩΝ ΑΝΑΓΚΩΝ ΕΞ ΑΙΤΙΑΣ ΔΑΣΙΚΩΝ ΠΥΡΚΑΓΙΩΝ ΔΗΜΟΥ «ΜΙΝΩΑ ΠΕΔΙΑΔΑΣ» και αποτελεί αναπόσπαστο τμήμα του

Στον Δήμο «ΜΙΝΩΑ ΠΕΔΙΑΔΑΣ» γίνεται προσπάθεια συγκρότησης εθελοντικών ομάδων πυρασφάλειας ανά οικισμό και ανεύρεσης γεωργικών ελκυστήρων (τρακτέρ με βυτία) που σε πυρκαγιές μικρής έντασης και έκτασης να αξιοποιηθούν κατάλληλα από τους επικεφαλείς της κατάσβεσης.



ΠΑΡΑΡΤΗΜΑ Δ

ΠΑΡΑΡΤΗΜΑ Δ–ΜΗΤΡΩΟ ΕΡΓΟΛΗΠΤΩΝ ΓΙΑ ΤΗΝ ΑΝΤΙΜΕΤΩΠΙΣΗ ΕΚΤΑΤΩΝ ΑΝΑΓΚΩΝ

Το παρόν προσαρτάται στο ΣΧΕΔΙΟ ΑΝΤΙΜΕΤΩΠΙΣΗΣ ΕΚΤΑΚΤΩΝ ΑΝΑΓΚΩΝ ΕΞ ΑΙΤΙΑΣ ΔΑΣΙΚΩΝ ΠΥΡΚΑΓΙΩΝ ΔΗΜΟΥ «ΜΙΝΩΑ ΠΕΔΙΑΔΑΣ» και αποτελεί αναπόσπαστο τμήμα του.

Παρατίθεται ενδεικτική λίστα εργοληπτών για την αντιμετώπιση εκτάκτων αναγκών του Δήμου «ΜΙΝΩΑ ΠΕΔΙΑΔΑΣ».

- Αφοί Μητσόπουλοι (περιοχή Αρκαλοχωρίου), τηλέφωνο: 6944265895
- Γιαννακάκης Κωνσταντίνος (περιοχή Θραψανού), τηλέφωνο: 6932608878
- Μπιτζαράκης Μηνάς (περιοχή Καστελλίου), τηλέφωνο: 6909565884
- Μαρίνος Παπαδάκης (περιοχή Τσούτσουρου), τηλέφωνο: 6986658787

ΠΑΡΑΡΤΗΜΑ Ε**ΠΑΡΑΡΤΗΜΑ Ε–ΠΛΗΡΩΜΗ ΔΑΠΑΝΩΝ ΣΤΟ ΠΛΑΙΣΙΟ ΔΡΑΣΕΩΝ ΠΟΛΙΤΙΚΗΣ ΠΡΟΣΤΑΣΙΑΣ**

Το παρόν προσαρτάται στο ΣΧΕΔΙΟ ΑΝΤΙΜΕΤΩΠΙΣΗΣ ΕΚΤΑΚΤΩΝ ΑΝΑΓΚΩΝ ΕΞ ΑΙΤΙΑΣ ΔΑΣΙΚΩΝ ΠΥΡΚΑΓΙΩΝ ΔΗΜΟΥ «ΜΙΝΩΑ ΠΕΔΙΑΔΑΣ» και αποτελεί αναπόσπαστο τμήμα του

Θέματα που αφορούν το θεσμικό πλαίσιο που διέπει τη διαδικασία πληρωμής δαπανών Πολιτικής Προστασίας σε επίπεδο ΟΤΑ μετά τη δημοσίευση του Ν. 4412/2016 (ΦΕΚ/τ. Α΄/ 147), αναφέρονται αναλυτικά στο 6748/9-10-2017 έγγραφο της Δ/νσης Σχεδιασμού & Αντιμετώπισης Εκτάκτων Αναγκών της ΓΓΠΠ.

Ειδικότερα, σύμφωνα με το 2/86104/0026/11-09-2017 έγγραφο του Γενικού Λογιστηρίου του Κράτους (ΓΛΚ), κατ' ουσίαν εξακολουθούν να ισχύουν οι προϋποθέσεις που ορίζονταν στο 2/52145/0026/01-07-2014 έγγραφο του Γενικού Λογιστηρίου του Κράτους με ΑΔΑ.:7ΡΝΩΗ-ΨΟ2, στην περίπτωση προσφυγής στη διαδικασία της διαπραγμάτευσης χωρίς προηγούμενη δημοσίευση όταν για λόγους κατεπείγουσας ανάγκης δεν είναι δυνατή η τήρηση των προβλεπόμενων προθεσμιών.

Ακόμη εξακολουθούν να ισχύουν τα διαλαμβανόμενα στο 2/52145/0026/01-07-2014 έγγραφο του Γενικού Λογιστηρίου του Κράτους για δαπάνες που πραγματοποιούνται εκτάκτως, καθώς και για τις λοιπές δαπάνες του άρθρου 9 του Π.Δ. 80/16, στις οποίες ρητά προβλέπονται και οι δαπάνες πολιτικής προστασίας (άρθ. 9 παρ.4), για τις οποίες αναλαμβάνεται η υποχρέωση και δεσμεύεται η απαραίτητη πίστωση αμέσως μετά την παραλαβή του σχετικού λογαριασμού, οπότε και δεσμεύεται η σχετική πίστωση.

Στο πλαίσιο αυτό και έχοντας υπόψη τα 2/52145/0026/1-7-2014 και 2/86104/0026/11-09-2017 έγγραφα του Γενικού Λογιστηρίου του Κράτους, καθώς και το 48852/2014/19-05-2015 (ορθή επανάληψη 05-06-2015) έγγραφο της Δ/νσης Οικονομικών Τ.Α του Υπουργείου Εσωτερικών, προκύπτει ότι το θεσμικό πλαίσιο που διέπει την πληρωμή δαπανών Πολιτικής Προστασίας των Περιφερειών ισχύει κατ' αναλογία και στους Δήμους.

Επομένως οι οδηγίες και διευκρινίσεις που παρασχέθηκαν με το υπ. αριθμ. 2/52145/0026/01-07-2014 έγγραφο του Γενικού Λογιστηρίου του Κράτους με Α.Δ.Α.: 7ΡΝΩΗ-ΨΟ2 εξακολουθούν να ισχύουν για τις Περιφέρειες και κατ' αναλογία και για τους Δήμους.

Περαιτέρω με το υπαρθ. 2/86104/0026/11-09-2017 έγγραφο του Γενικού Λογιστηρίου του Κράτους διευκρινίζονται θέματα που αφορούν:

- στα νομοθετήματα που καταργήθηκαν με το Ν.4412/2016 και τις ισχύουσες πλέον διατάξεις,
- στη διαδικασία ηλεκτρονικών κληρώσεων βάσει της υπ. αριθ. 15299/17-03-2107 απόφασης του Υπουργού Μεταφορών και Υποδομών,
- στη διαδικασία προσδιορισμού της εκτιμώμενης αξίας,
- και στην καταχώρηση του αριθμού ανάληψης υποχρέωσης στο «ΚΗΜΔΗΣ», η οποία θεωρείται από το Γενικό Λογιστήριο του Κράτους ότι θα πρέπει να πραγματοποιείται αμέσως μετά την έκδοση της σχετικής απόφασης σύμφωνα και με το αρθρ. 10 παρ.1β. της Υ.Α. 57654/23-05-2017 (Β.1781).

Επισημαίνεται ότι οι φορείς μπορούν να ανατρέχουν στην ιστοσελίδα της Ε.Α.Α.ΔΗ.ΣΥ. (Ενιαία Ανεξάρτητη Αρχή Δημοσίων Συμβάσεων) www.eaadhsy.gr, όπου στο πεδίο Νομοθεσία μπορούν να ανακτούν το νόμο 4412/2016, με ενσωματωμένες τις τροποποιήσεις του, καθώς και κατευθυντήριες οδηγίες ως προς την εφαρμογή του.

Επίσης σχετικά με το υπ. αριθ. 2/16861/0026 από 31-03-2017 έγγραφο του Γενικού Λογιστηρίου του Κράτους, στο οποίο υπάρχει αναφορά στο υπ.αριθμ. 2/86104/0026/11-09-2017 έγγραφο του Γενικού Λογιστηρίου του Κράτους, διευκρινίζεται ότι η σχετική αναφορά, αφορά το θεσμικό πλαίσιο που διέπει την πληρωμή δαπανών για την επείγουσα διαχείριση συμβάντων με επικίνδυνα απόβλητα, στα πλαίσια εφαρμογής της ΚΥΑ 62952/5384/2016 (ΦΕΚ 4326Β/30-12-2017).

Συμπερασματικά, για την πληρωμή εκτάκτων δαπανών που προκύπτουν από απρόβλεπτα γεγονότα όπως φυσικές, τεχνολογικές και λοιπές καταστροφές και όταν δεν είναι δυνατή η τήρηση των προθεσμιών που προβλέπονται από άλλες διαγωνιστικές διαδικασίες, υπάρχουν διαθέσιμα δύο «εργαλεία».

Το πρώτο εργαλείο είναι η διαδικασία της διαπραγμάτευσης, χωρίς προηγούμενη δημοσίευση, του άρθρου 32 του Ν 4412/2016, το οποίο ακολουθείται για δημόσιες συμβάσεις έργων, προμηθειών και υπηρεσιών.

Το δεύτερο εργαλείο είναι το ΠΔ 80/16 (άρθρο 9), σύμφωνα με το οποίο η ανάληψη υποχρέωσης και η δέσμευση της απαραίτητης πίστωσης για τις δαπάνες που δεν μπορούν να προβλεφθούν (πχ δαπάνες πολιτικής προστασίας), αναλαμβάνονται αμέσως μετά τη γνωστοποίηση του ύψους της οφειλής πχ της παραλαβής του σχετικού λογαριασμού (ΓΛΚ 2/86104/0026/11-9-17). Οι οικονομικές εγκρίσεις δηλαδή που απαιτούνται γίνονται απολογιστικά.

Επισημαίνεται ότι το άρθρο 15 του Π.Δ. 171/87 δεν έχει καταργηθεί ρητά (περ.67 άρθρου 377 του Ν. 4412/2016) από τον Ν.4412/2016 επομένως εξακολουθεί να ισχύει για τους ΟΤΑ Α' βαθμού. (Υπ. Υποδομών Μεταφ. & Δικτ. εγκ.18/ΔΝΣα'/οικ.68559 /Φ.ΕΓΚΥΚΛ./19.10.2016). Επομένως οι ΟΤΑ Α' βαθμού, για δαπάνες μέχρι 5.869,41 €, μπορούν να ακολουθούν τη διαδικασία απευθείας ανάθεσης μικρών έργων κατά εφαρμογή του άρθρου 15 του ΠΔ 171/87 (όπως τροποποιήθηκε με το άρθρο 1 του ΠΔ 229/1999 ΦΕΚ τ.Α' 194). Ωστόσο για την ανάθεση μικρών έργων, όπως αυτά περιγράφονται στο συγκεκριμένο άρθρο του Π.Δ. 171/1987, εφαρμόζονται οι παρ. 5 & 6 του άρθρου 118 του ν. 4412/2016 (διενέργεια δημόσιας κλήρωσης).

E1. Οδηγός χρήσης της Διαδικασίας Απευθείας Ανάθεσης (άρθρο 118 Ν.4412/2016) για την Πληρωμή Δαπανών Πολιτικής Προστασίας

Οι παρούσες οδηγίες σκοπό έχουν να υποβοηθήσουν τους Δήμους στην περίπτωση που δεν δύνανται να ικανοποιήσουν τις απαιτούμενες ενέργειες για την δρομολόγηση δράσεων πολιτικής προστασίας με ίδια μέσα και απαιτείται να καταφύγουν στην υλοποίηση της διαδικασίας απευθείας ανάθεσης σε εξωτερικό ανάδοχο.

Στο πλαίσιο αυτό, και για τις κατεπείγουσες απλές τεχνικές εργασίες που δεν απαιτούν μελέτη, ή για υπηρεσίες που πρέπει να υλοποιηθούν κατά τη διάρκεια ή αμέσως μετά από μια φυσική καταστροφή (π.χ πλημμύρες, κατολισθήσεις κλπ.), όπως άντληση πλημμυρικών υδάτων, απομάκρυνση φερτών υλών, άρση καταπτώσεων και εμποδίων στο οδικό δίκτυο, αποφράξεις στο δίκτυο ομβρίων κ.ο.κ. καθώς και για κατεπείγουσες απλές τεχνικές εργασίες μετά από καταστροφικά φαινόμενα οφειλόμενα σε ανθρωπογενή αιτία, οι αναθέτουσες αρχές μπορούν να προσφεύγουν στις διαδικασίες της απευθείας ανάθεσης του άρθρου 118 του Ν. 4412/2016 (ΦΕΚ Α' 147/08-08-2016), εφόσον η εκτιμώμενη αξία της σύμβασης, εκτός ΦΠΑ, δεν υπερβαίνει τις 20.000€.

Σύμφωνα με το άρθρο 2 περ. 31 του Ν. 4412/2016 ως «απευθείας ανάθεση» νοείται η διαδικασία ανάθεσης χωρίς εκ των προτέρων δημοσιότητα, στο πλαίσιο της οποίας οι αναθέτουσες αρχές/αναθέτοντες φορείς αναθέτουν στον οικονομικό φορέα της επιλογής τους, κατόπιν έρευνας αγοράς και διαβούλευσης με έναν ή περισσότερους οικονομικούς φορείς, σύμφωνα με τα οριζόμενα στο άρθρο 118 του Ν. 4412/2016.

Κρίσιμοι παράμετροι που πρέπει να λαμβάνονται υπόψη προκειμένου για την επιλογή της διαδικασίας απευθείας ανάθεσης για την πληρωμή δαπανών πολιτικής προστασίας είναι:

A. Πιστοποίηση έκτακτης ανάγκης

Η απευθείας ανάθεση κατεπειγουσών απλών τεχνικών εργασιών (σωστικές εργασίες), όπως αυτές ορίστηκαν ανωτέρω, δεν προϋποθέτει την έκδοση Απόφασης Κήρυξης σε κατάσταση Έκτακτης Ανάγκης Πολιτικής Προστασίας από τον Γενικό Γραμματέα Πολιτικής Προστασίας.

Το γεγονός ότι από την έκτακτη ανάγκη που έχει δημιουργηθεί κατά τη διάρκεια ή αμέσως μετά από καταστροφικά φαινόμενα οφειλόμενα σε φυσικά ή ανθρωπογενή αιτία προκύπτει άμεσος κίνδυνος βλάβης της περιουσίας και της ζωής των πολιτών, της οικονομίας, των υποδομών, του περιβάλλοντος και των συμφερόντων του Δήμου και πρέπει να πραγματοποιηθούν άμεσες ενέργειες προς άρση αυτών των δυσμενών συνεπειών, μέσω κατεπειγουσών απλών τεχνικών εργασιών (σωστικές εργασίες) δύναται να αποδεικνύεται με πιστοποίηση από την αρμόδια Αστυνομική Αρχή,, αρμόδια Πυροσβεστική Υπηρεσία, Δελτίο ΕΜΥ Επιδείνωσης κ.λ.π.

Περαιτέρω σύμφωνα με το άρθρο 58 παρ.2 Ν.3852/2010 «Όταν δημιουργείται άμεσος και προφανής κίνδυνος ή απειλείται άμεση ζημία των δημοτικών συμφερόντων από την αναβολή λήψης απόφασης, ο Δήμαρχος μπορεί να αποφασίσει για θέματα που ανήκουν στην αρμοδιότητα της οικονομικής ή της επιτροπής ποιότητας ζωής. Στην περίπτωση αυτή οφείλει να υποβάλει προς έγκριση τη σχετική απόφαση του κατά την επόμενη συνεδρίαση της αντίστοιχης επιτροπής.

B. Κατεπείγουσες απλές τεχνικές εργασίες (Σωστικές Εργασίες) και Δαπάνες Πολιτικής Προστασίας

Οι δαπάνες που προκαλούνται για κατεπείγουσες απλές τεχνικές εργασίες (σωστικές εργασίες) εντάσσονται στις κατ' εξαίρεση δαπάνες που πραγματοποιούνται εκτάκτως (δαπάνες για τις οποίες από τη φύση τους δεν είναι δυνατή η τήρηση της διαδικασίας του άρθρου 4 του Π.Δ 80/2016),

Γραφείο Πολιτικής Προστασίας Δήμου «ΜΙΝΩΑ ΠΕΔΙΑΔΑΣ»

σύμφωνα με τη ρητή πρόβλεψη του άρθρου 9 παρ. 4 του Π.Δ 80/2016 σύμφωνα με το οποίο η ανάληψη υποχρέωσης και η δέσμευση της απαραίτητης πίστωσης για τις δαπάνες που δεν μπορούν να προβλεφθούν (πχ δαπάνες πολιτικής προστασίας), αναλαμβάνονται αμέσως μετά τη γνωστοποίηση του ύψους της οφειλής πχ της παραλαβής του σχετικού λογαριασμού (ΓΛΚ 2/86104/0026/11-9-17). Οι οικονομικές εγκρίσεις δηλαδή που απαιτούνται γίνονται απολογιστικά. Στην απόφαση ανάληψης, υποχρέωσης θα πρέπει να γίνεται σαφής αναφορά στη συγκεκριμένη δραστηριότητα που εξυπηρετεί από την πραγματοποίηση της δαπάνης (ύψος ποσού, διάρκεια γεγονότος, παρεχόμενη υπηρεσία κ.λ.π).

Γ. Δήμοι ως Αναθέτουσες Αρχές

Οι Δήμοι αποτελούν σύμφωνα με το άρθρο 2 παρ 1 περ 2 & 3 και Παράρτημα Ι του Προσαρτήματος Α΄ του Ν. 4412/2016 «μη κεντρικές αναθέτουσες αρχές».

Μη Κεντρικές Αναθέτουσες Αρχές, κατά την έννοια του άρθρου 2 παρ. 1 περίπτωση 3 του Ν.4412/2016, νοούνται όλες οι αναθέτουσες αρχές που δεν είναι ΚΚΑ (Κεντρικές Αναθέτουσες Αρχές).

Δ. Διαδικασία απευθείας ανάθεσης του άρθρου 118 του Ν. 4412/2016

- **Τεχνική επάρκεια**

Σύμφωνα με το άρθρο 44 του Ν.4412/2016 απαραίτητη προϋπόθεση για τη διεξαγωγή της διαδικασίας σύναψης, την εποπτεία και την επίβλεψη δημόσιας σύμβασης έργου ή μελέτη είναι η Τεχνική επάρκεια αναθετουσών αρχών στις δημόσιες συμβάσεις έργων και μελετών.

Σε περίπτωση που η τεχνική υπηρεσία θεωρείται υπηρεσία που δεν έχει τεχνική επάρκεια και η διεξαγωγή της διαδικασίας σύναψης, η εποπτεία και η επίβλεψη των δημοσίων συμβάσεων, έργων ή μελετών αρμοδιότητάς της, διενεργούνται, με προγραμματική σύμβαση από την τεχνική υπηρεσία του εποπτεύοντος την αναθέτουσα αρχή φορέα ή της οικείας περιφέρειας ή από άλλη τεχνική υπηρεσία φορέων της Γενικής Κυβέρνησης της περίπτωσης β΄ της παρ.1 του άρθρου 14 του ν. 4270/2014 (Α΄ 143).

Ειδικά για τις τεχνικές υπηρεσίες Δήμων που δεν έχουν τεχνική επάρκεια ή έχουν τεχνική επάρκεια, μπορούν, ύστερα από βεβαίωση του Προϊσταμένου της οικείας τεχνικής υπηρεσίας ή, σε περίπτωση έλλειψης αυτού, ύστερα από βεβαίωση Δημάρχου, να συνάπτουν προγραμματική σύμβαση κατά τις διατάξεις των άρθρων 12 και 44 του Ν. 4412/2016 (Α΄ 147).

- **Αρμόδια όργανα για τη διενέργεια της διαδικασίας**

Η απευθείας ανάθεση διενεργείται από τις αρμόδιες υπηρεσίες της αναθέτουσας αρχής, χωρίς να απαιτείται η συγκρότηση συλλογικού οργάνου (Δημοτικού Συμβουλίου) για τον σκοπό αυτό. (άρθρο 118 παρ.2 του Ν.4412/2016).

Επομένως για την εκκίνηση της διαδικασίας ανάθεσης δημόσιας σύμβασης έργου, προμήθειας ή γενικής υπηρεσίας απαιτείται απόφαση Δημάρχου χωρίς προηγούμενη απόφαση του συμβουλίου. (άρθρο 209 παρ.9 του Ν.3463/2006, όπως τροποποιήθηκε από την περίπτ. 38 της παρ. 1 του άρθρου 377 του Ν. 4412/2016)

- **Προθεσμίες**

Χρονικό σημείο έναρξης διαδικασίας είναι η ημερομηνία αποστολής προς τους οικονομικούς φορείς της πρώτης πρόσκλησης υποβολής προσφοράς ή της πρώτης πρόσκλησης συμμετοχής σε διαπραγμάτευση.

Η πρόσκληση δεν απαιτείται να αναρτηθεί στο ΚΗΜΔΗΣ (άρθρο 120 παρ.3 Ν.4412/2016).

• **Εκτιμώμενη αξία- χρηματικό όριο**

- ✓ Η προσφυγή στη διαδικασία αυτή επιτρέπεται όταν η εκτιμώμενη αξία της σύμβασης, εκτός ΦΠΑ, δεν υπερβαίνει τις 20.000€.
- ✓ Μπορούν να ανατεθούν από κάθε αναθέτουσα αρχή κατ' έτος, μία ή περισσότερες συμβάσεις, συνολικού προϋπολογισμού μέχρι ποσοστού δέκα τοις εκατό (10%) των πιστώσεων της αναθέτουσας αρχής κατ' έτος, για ανάθεση συμβάσεων έργων, μελετών και παροχής τεχνικών και λοιπών επιστημονικών υπηρεσιών, αντίστοιχα. Συμβάσεις που συνάπτονται κατά παράβαση των ανωτέρω είναι άκυρες και δεν παράγουν έννομα αποτελέσματα.
- ✓ Δυνατότητες χρηματοδότησης που χρησιμοποιούνται στη διαδικασία απευθείας ανάθεσης μπορούν να προέρχονται από ίδιους πόρους, Κεντρικούς Αυτοτελείς πόρους (ΚΑΠ) κλπ ή από Επιχειρησιακά Προγράμματα ή άλλες χρηματοδοτικές πηγές, όπως ΤΠ&Δ, ΠΔΕ, Πράσινο Ταμείο.

• **Κανόνες δημοσιότητας**

- ✓ Οι αναθέτουσες αρχές/αναθέτοντες φορείς έχουν την ευχέρεια να απευθύνονται σε συγκεκριμένους οικονομικές φορείς της επιλογής τους.
- ✓ Η ευχέρεια αυτή δεν αποκλείει την πιθανότητα άλλος οικονομικός φορέας να υποβάλει προσφορά στο πλαίσιο της διαδικασίας της απευθείας ανάθεσης. Στην περίπτωση αυτή, η αναθέτουσα αρχή/αναθέτων φορέας θα πρέπει να εξετάσει και την εν λόγω προσφορά.
- ✓ Μετά την έκδοση της απόφασης απευθείας ανάθεσης, η αναθέτουσα αρχή δημοσιεύει αυτή στο ΚΗΜΔΗΣ, σύμφωνα με την παρ. 3 του άρθρου 38 του ν. 4412/2016
- ✓ Ειδικά για τις δημόσιες συμβάσεις έργων, μελετών και παροχής τεχνικών και λοιπών συναφών επιστημονικών υπηρεσιών, στην παρ. 5 του άρθρου 118 Ν.4412/2016 προβλέπεται κάθε αναθέτουσα αρχή προκειμένου να προβεί στη διαδικασία της απευθείας ανάθεσης να δημοσιεύει, μία φορά κατ' έτος και για διάστημα είκοσι ημερών, πρόσκληση για την κατάρτιση καταλόγων ενδιαφερομένων ανά κατηγορίες έργων/μελετών.
- ✓ Στην πρόσκληση, η Αναθέτουσα Αρχή μπορεί να ζητεί από τους ενδιαφερόμενους να πληρούν απαιτήσεις ειδικής τεχνικής ικανότητας, για την εγγραφή τους στους καταλόγους (άρθρο 118 παρ.5 Ν. 4412/2016). Στους καταλόγους εγγράφονται τουλάχιστον τρεις (3) ενδιαφερόμενους, διαφορετικά ο κατάλογος δεν ισχύει.

• **Περιεχόμενο απόφασης απευθείας ανάθεσης**

Η απόφαση ανάθεσης περιέχει κατ' ελάχιστο (άρθρο 118 παρ.3 Ν. 4412/2016):

- ✓ την επωνυμία και τα στοιχεία επικοινωνίας της αναθέτουσας αρχής,
- ✓ περιγραφή του αντικειμένου της σύμβασης και της αξίας της,
- ✓ όνομα και στοιχεία επικοινωνίας του οικονομικού φορέα στον οποίο ανατίθεται η σύμβαση,
- ✓ κάθε άλλη πληροφορία που η αναθέτουσα αρχή κρίνει απαραίτητη

Αν παραβιασθεί η υποχρέωση για τα ανωτέρω, η σύμβαση είναι αυτοδίκαια άκυρη.

- **Ειδικότερες περιπτώσεις**

- ✓ Κατ' εξαίρεση, στην περίπτωση ορεινών ή νησιωτικών δήμων, και όταν έπειτα από τη σχετική πρόσκληση της αναθέτουσας αρχής δεν είναι δυνατή η κατάρτιση καταλόγου με τουλάχιστον τρεις (3) οικονομικούς φορείς, τότε η αναθέτουσα αρχή μπορεί να προβεί στη διαδικασία της απευθείας ανάθεσης σύμβασης έργου, μελέτης ή παροχής τεχνικών και λοιπών συναφών επιστημονικών υπηρεσιών χωρίς κλήρωση
- ✓ Η διαγωνιστική διαδικασία της απευθείας ανάθεσης του άρθρου 118 Ν.4412/2016 μπορεί να ολοκληρωθεί έστω κι αν έχει υποβληθεί μόνο μία προσφορά σύμφωνα με το άρθρο 106 του Ν. 4412/2016, όπου και ορίζονται οι περιπτώσεις ματαίωσης διαγωνιστικών διαδικασιών. Σύμφωνα με το άρθρο 106 του Ν. 4412/2016 δεν προβλέπεται ως λόγος ματαίωσης η υποβολή μίας και μόνο προσφοράς, οπότε, στην περίπτωση αυτή, οι διαγωνιστικές διαδικασίες ολοκληρώνονται κανονικά. Υφίσταται δυνατότητα ματαίωσης (με ειδικά αιτιολογημένη απόφαση της αναθέτουσας αρχής), εφόσον η μοναδική προσφορά κριθεί ως μη συμφέρουσα από οικονομική άποψη, βάσει του άρθρου 106, παρ. 2, περ. δ'7του Ν. 4412/2016
- ✓ Για την επιλογή του αναδόχου διενεργείται δημόσια ηλεκτρονική κλήρωση από επιτροπή που ορίζεται από την αναθέτουσα αρχή, μεταξύ αυτών που περιλαμβάνονται στον ανωτέρω κατάλογο.
- ✓ Μετά την υπογραφή της σύμβασης, ο ανάδοχος διαγράφεται υποχρεωτικά από τον κατάλογο της ηλεκτρονικής κλήρωσης και δεν συμμετέχει στις επόμενες κληρώσεις του έτους.

⁷Ιστοσελίδα της Ενιαίας Ανεξάρτητης Αρχής Δημοσίων Συμβάσεων, Ερώτηση-απάντηση 25 «Συχνές ερωτήσεις - απαντήσεις (F.A.Q) σε σχέση με το Ν. 4412/2016 (Α' 147) "Δημόσιες Συμβάσεις έργων, προμηθειών και υπηρεσιών (προσαρμογή στις Οδηγίες 2014/24/ΕΕ ΚΑΙ 2014/25/ΕΕ)", <https://www.eaadhsy.gr/index.php/m-foreis/m-syxnes-ervthseis-apanthseis-faq-gia-to-n-4412-2016/list/29?resetfilters=0&clearordering=0&clearfilters=0>, τελευταία επίσκεψη 28-04-2020)

ΠΑΡΑΡΤΗΜΑ ΣΤ

ΠΑΡΑΡΤΗΜΑ ΣΤ–ΣΤΟΙΧΕΙΑ ΕΠΙΚΟΝΩΝΙΑΣ ΞΕΝΟΔΟΧΕΙΩΝ ΚΑΙ ΛΟΙΠΩΝ ΚΑΤΑΛΥΜΑΤΩΝ ΕΝΤΟΣ ΧΩΡΙΚΗΣ ΑΡΜΟΔΙΟΤΗΤΑΣ ΔΗΜΟΥ «ΜΙΝΩΑ ΠΕΔΙΑΔΑΣ»

Το παρόν προσαρτάται στο ΣΧΕΔΙΟ ΑΝΤΙΜΕΤΩΠΙΣΗΣ ΕΚΤΑΚΤΩΝ ΑΝΑΓΚΩΝ ΕΞ ΑΙΤΙΑΣ ΔΑΣΙΚΩΝ ΠΥΡΚΑΓΙΩΝ ΔΗΜΟΥ «ΜΙΝΩΑ ΠΕΔΙΑΔΑΣ» και αποτελεί αναπόσπαστο τμήμα του.

Ακολούθως παρατίθεται κατάλογος όλων των Ξενοδοχειακών μονάδων και λοιπών καταλυμάτων εντός της χωρικής αρμοδιότητας του Δήμου «ΜΙΝΩΑ ΠΕΔΙΑΔΑΣ» μετα ακόλουθα στοιχεία:

| ΔΙΑΚΡ. ΤΙΤΛΟΣ | ΙΔΙΟΚΤΗΤΗΣ | ΟΔΟΣ | ΤΗΛΕΦΩΝΟ | ΚΙΝΗΤΟ |
|-----------------------------------|-----------------------------------|----------------------|--|------------|
| ΠΕΤΡΟΥ-ΜΑΡΑ ΚΑΛΛΙΟΠΗ ΙΩΑΝΝΟΥ | ΠΕΤΡΟΥ-ΜΑΡΑ ΚΑΛΛΙΟΠΗ ΙΩΑΝΝΟΥ | ΣΩΚΡΑΤΟΥΣ ΚΑΣΤΕΛΛΙ | 2891032685 | |
| ΣΩΜΑΡΑΚΗ ΜΑΡΙΑ ΑΝΔΡΕΑΣ | ΣΩΜΑΡΑΚΗ ΜΑΡΙΑ ΑΝΔΡΕΑΣ | ΤΣΟΥΤΣΟΥΡΑΣ | 28910 2322-92323- | 6972880191 |
| ΜΟΥΡΑΤΗ ΜΑΡΙΝΑ Α.Ε.Ξ.Τ.Ε. | ΜΟΥΡΑΤΗ ΜΑΡΙΝΑ Α.Ε.Ξ.Τ.Ε. | ΤΣΟΥΤΣΟΥΡΟΣ | 28910-4506-24275 | |
| PROMOTRAVEL Ε Ε | PROMOTRAVEL Ε Ε | ΚΥΠΡΟΥ-ΠΕΤΡΟΥΠΟΛΗ | 2106891966 ΦΑΞ 2891092300 | |
| ΠΕΤΡΟΥ ΜΑΡΑΣ ΑΝΤΩΝΙΟΣ ΣΤΑΜΑΤΙΟΣ | ΠΕΤΡΟΥ ΜΑΡΑΣ ΑΝΤΩΝΙΟΣ ΣΤΑΜΑΤΙΟΣ | ΣΩΚΡΑΤΟΥΣ , ΚΑΣΤΕΛΛΙ | 28910-2685 | |
| ΑΓΓΕΛΑΚΗ ΒΕΝΕΤΙΑ ΣΠΥΡΙΔΩΝ | ΑΓΓΕΛΑΚΗ ΒΕΝΕΤΙΑ ΣΠΥΡΙΔΩΝ | ΤΣΟΥΤΣΟΥΡΟΣ | 2891092258 & 24149 | |
| ΧΑΤΖΟΓΙΑΝΝΑΚΗΣ ΕΜΜΑΝ ΔΗΜ | ΧΑΤΖΟΓΙΑΝΝΑΚΗΣ ΕΜΜΑΝ ΔΗΜ | ΣΚΟΙΝΙΑΣ | | |
| ΗΓΟΥΜΕΝΑΚΗΣ ΕΜΜΑΝΟΥΗΛ ΚΩΝ/ΝΟΣ | ΗΓΟΥΜΕΝΑΚΗΣ ΕΜΜΑΝΟΥΗΛ ΚΩΝ/ΝΟΣ | ΑΠΟΣΤΟΛΟΙ ΠΕΔΙΑΔΟΣ | 2891032472 ΦΑΞ: 2891031758 ή 32472 | 6974891750 |
| ΛΥΔΑΚΗΣ ΜΙΧΑΗΛ ΔΗΜΗΤΡΙΟΣ | ΛΥΔΑΚΗΣ ΜΙΧΑΗΛ ΔΗΜΗΤΡΙΟΣ | Λ.ΛΥΤΤΟΥ ΚΑΣΤΕΛΛΙ | 2891031093 | |
| ΑΝΔΡΕΑΔΑΚΗΣ ΚΩΝΣΤΑΝΤΙΝΟΣ ΓΕΩΡΓΙΟΣ | ΑΝΔΡΕΑΔΑΚΗΣ ΚΩΝΣΤΑΝΤΙΝΟΣ ΓΕΩΡΓΙΟΣ | ΤΣΟΥΤΣΟΥΡΟΣ | 2891092277 | |

| ΔΙΑΚΡ. ΤΙΤΛΟΣ | ΙΔΙΟΚΤΗΤΗΣ | ΟΔΟΣ | ΤΗΛΕΦΩΝΟ | ΚΙΝΗΤΟ |
|--|--|---|----------------------------|----------------------------|
| ΜΑΡΑΓΚΑΚΗΣ ΕΜΜΑΝΟΥΗΛ ΙΩΑΝΝΗΣ | ΜΑΡΑΓΚΑΚΗΣ ΕΜΜΑΝΟΥΗΛ ΙΩΑΝΝΗΣ | ΑΡΚΑΛΟΧΩΡΙ | 2891092413 | |
| ΑΓΓΕΛΑΚΗΣ ΓΕΩΡΓΙΟΣ ΕΜΜΑΝΟΥΗΛ | ΑΓΓΕΛΑΚΗΣ ΓΕΩΡΓΙΟΣ ΕΜΜΑΝΟΥΗΛ | ΤΣΟΥΤΣΟΥΡΟΣ | 2891024149 2891092258 | |
| ΣΑΚΑΒΕΛΗ ΜΑΡΙΑ ΔΗΜ | ΣΑΚΑΒΕΛΗ ΜΑΡΙΑ ΔΗΜ | ΤΡΙΩΝ ΙΕΡΑΡΧΩΝ | | |
| ΣΩΜΑΡΑΚΗΣ ΝΙΚΟΛΑΟΣ ΜΙΧΑΗΛ | ΣΩΜΑΡΑΚΗΣ ΝΙΚΟΛΑΟΣ ΜΙΧΑΗΛ | ΤΣΟΥΤΣΟΥΡΟΣ | 2891092233 | |
| ΜΑΡΑΚΗΣ ΙΩΑΝΝ ΓΕΩ | ΜΑΡΑΚΗΣ ΙΩΑΝΝ ΓΕΩ | ΚΑΣΤΕΛΙ | | |
| ΟΡΦΑΝΑΚΗΣ ΑΝΤΩΝΙΟΣ ΣΤΥΛΙΑΝΟΣ | ΟΡΦΑΝΑΚΗΣ ΑΝΤΩΝΙΟΣ ΣΤΥΛΙΑΝΟΣ | Β.Ι.Π.Ε ΗΡΑΚΛΕΙΟΥ- ΕΤΑΙΡΕΙΑ ΛΑΤΟΜΙΚΗ ΑΤΕ | 28910-2267- 2810382460- | 6944547467 |
| ΑΓΓΕΛΑΚΗ ΒΕΝΕΤΙΑ ΣΠΥΡΙΔΩΝ | ΑΓΓΕΛΑΚΗ ΒΕΝΕΤΙΑ ΣΠΥΡΙΔΩΝ | ΤΣΟΥΤΣΟΥΡΟΣ | 2891092258 & 24149 | |
| ΠΑΠΑ ΣΟΦΙΑ ΝΙΚ | ΠΑΠΑ ΣΟΦΙΑ ΝΙΚ | ΤΣΟΥΤΣΟΥΡΟΣ | | |
| ΜΟΥΡΑΤΗ ΜΑΡΙΑ ΕΜΜΑΝΟΥΗΛ/ΚΑΛΛΙΟΠΗΣ | ΜΟΥΡΑΤΗ ΜΑΡΙΑ ΕΜΜΑΝΟΥΗΛ/ΚΑΛΛΙΟΠΗΣ | ΤΣΟΥΤΣΟΥΡΟΣ | 2891022176 & 92244 | |
| ΜΟΥΡΑΤΗΣ ΜΑΡΚΟΣ ΚΥΡΙΑΚΟΣ | ΜΟΥΡΑΤΗΣ ΜΑΡΚΟΣ ΚΥΡΙΑΚΟΣ | ΤΣΟΥΤΣΟΥΡΟΣ | 2891024550- 92294- | 6947993800- 6977709021- |
| ΤΡΕΥΛΑΚΗ ΜΑΡΙΑ ΓΕΩΡΓΙΟΣ | ΤΡΕΥΛΑΚΗ ΜΑΡΙΑ ΓΕΩΡΓΙΟΣ | ΤΣΟΥΤΣΟΥΡΟΣ | 92251 & 081- 288896 | |
| ΡΙΖΟΣ ΙΟΡΔΑΝΗΣ ΕΥΑΓΓΕΛΟΣ | ΡΙΖΟΣ ΙΟΡΔΑΝΗΣ ΕΥΑΓΓΕΛΟΣ | ΤΣΟΥΤΣΟΥΡΑΣ | | 6973074074 |
| ΚΑΠΑΡΟΥΝΑΚΗ ΠΑΠΟΥΤΣΑΚΗ ΑΙΚΑΤΕΡΙΝΗ ΜΙΧΑΗΛ | ΚΑΠΑΡΟΥΝΑΚΗ ΠΑΠΟΥΤΣΑΚΗ ΑΙΚΑΤΕΡΙΝΗ ΜΙΧΑΗΛ | ΤΣΟΥΤΣΟΥΡΑΣ | 2810242578- 2891092285 | |
| ΠΕΠΟΝΑΚΗΣ ΜΙΧΑΗΛ ΛΕΩΝΙΔΑΣ | ΠΕΠΟΝΑΚΗΣ ΜΙΧΑΗΛ ΛΕΩΝΙΔΑΣ | ΓΑΡΙΠΑ | 2891093336- 92331 | |
| ΜΑΡΑΓΚΑΚΗ ΜΑΡΙΝΑ ΙΩΑΝΝΗΣ | ΜΑΡΑΓΚΑΚΗ ΜΑΡΙΝΑ ΙΩΑΝΝΗΣ | ΙΚΑΡΟΥ 1 - ΑΡΚΑΛΟΧΩΡΙ | 2891023691 | |
| ΑΡΧΑΒΛΗ ΕΥΜΟΡΦΙΑ ΒΑΣΙΛΕΙΟΣ | ΑΡΧΑΒΛΗ ΕΥΜΟΡΦΙΑ ΒΑΣΙΛΕΙΟΣ | ΤΣΟΥΤΣΟΥΡΟΣ | 2891023052- | 6979948117 |
| ΑΡΒΑΝΙΤΑΚΗΣ ΜΙΧΑΗΛ ΔΗΜΗΤΡΙΟΣ | ΑΡΒΑΝΙΤΑΚΗΣ ΜΙΧΑΗΛ ΔΗΜΗΤΡΙΟΣ | ΤΣΟΥΤΣΟΥΡΟΣ | 2891092482 | |
| ΠΕΤΡΟΥΓΑΚΗΣ ΚΩΝ/ΝΟΣ ΜΙΧΑΗΛ | ΠΕΤΡΟΥΓΑΚΗΣ ΚΩΝ/ΝΟΣ ΜΙΧΑΗΛ | ΠΑΛΑΙΟΚΑΠΑ 7 ΗΡΑΚΛΕΙΟ | 2810252335 | |
| ΑΝΤΩΝΙΟΣ ΤΑΜΙΩΛΑΚΗΣ Ε Ε | ΑΝΤΩΝΙΟΣ ΤΑΜΙΩΛΑΚΗΣ Ε Ε | ΚΑΣΣΑΝΟΙ | | |
| ΧΑΤΖΟΠΟΥΛΟΥ ΧΑΡΙΚΛΕΙΑ ΔΑΥΪΔ | ΧΑΤΖΟΠΟΥΛΟΥ ΧΑΡΙΚΛΕΙΑ ΔΑΥΪΔ | ΚΑΣΤΑΜΟΝΙΤΣΑ (ΤΟΙΧΟΣ) | 2891051310 | |
| ΠΑΠΑΔΑΚΗΣ ΣΤΥΛΙΑΝΟΣ ΓΕΩΡΓ.-ΕΛΕΝΗ | ΠΑΠΑΔΑΚΗΣ ΣΤΥΛΙΑΝΟΣ ΓΕΩΡΓ.-ΕΛΕΝΗ | ΣΜΑΡΙ | 6973423040 | |
| ΤΕΡΛΑΚΑ ΕΥΘΥΜΙΑ ΓΕΩΡΓΙΟΣ | ΤΕΡΛΑΚΑ ΕΥΘΥΜΙΑ ΓΕΩΡΓΙΟΣ | ΔΗΜΑΚΟΠΟΥΛΟ Υ | 2891023922 | |
| ΠΑΠΑΔΑΤΟΣ ΓΕΩΡΓΙΟΣ ΣΠΥΡΙΔΩΝ | ΠΑΠΑΔΑΤΟΣ ΓΕΩΡΓΙΟΣ ΣΠΥΡΙΔΩΝ | ΤΣΟΥΤΣΟΥΡΟΣ | 2891092259 | |

ΠΑΡΑΡΤΗΜΑ Ζ

ΠΑΡΑΡΤΗΜΑ Ζ–ΑΝΑΛΥΤΙΚΗ ΚΑΤΑΣΤΑΣΗ ΤΩΝ ΟΙΚΙΣΜΩΝ ΤΟΥ ΔΗΜΟΥ «ΜΙΝΩΑ ΠΕΔΙΑΔΑΣ»

Το παρόν προσαρτάται στο ΣΧΕΔΙΟ ΑΝΤΙΜΕΤΩΠΙΣΗΣ ΕΚΤΑΚΤΩΝ ΑΝΑΓΚΩΝ ΕΞ ΑΙΤΙΑΣ ΔΑΣΙΚΩΝ ΠΥΡΚΑΓΙΩΝ ΔΗΜΟΥ «ΜΙΝΩΑ ΠΕΔΙΑΔΑΣ» και αποτελεί αναπόσπαστο τμήμα του

Ακολουθως παρατίθεται Αναλυτική κατάσταση όλων των οικισμών του Δήμου «ΜΙΝΩΑ ΠΕΔΙΑΔΑΣ» με τον αντίστοιχο πληθυσμό (ΕΛΣΤΑΤ 2011) (μπορεί να χρησιμοποιηθεί η ΓΠ- 191/18-3-2014 (ΦΕΚ 698/Β'/2014) απόφαση της ΕΛ.ΣΤΑΤ «Τροποποίηση της Απόφασης με αριθμό 11247/28.12.2012 (ΦΕΚ 3465/Β'/2012) και θέμα «Αποτελέσματα της Απογραφής Πληθυσμού–Κατοικιών 2011 που αφορούν στο Μόνιμο Πληθυσμό της Χώρας»)).

Σημείωση: Ο Μόνιμος Πληθυσμός του Δήμου είναι 17.563 κάτοικοι (ΦΕΚ 698/Β'/2014, σελ.392-394).

| | |
|--|--------|
| ΔΗΜΟΣ ΜΙΝΩΑ ΠΕΔΙΑΔΑΣ (Έδρα: Ευαγγελισμός,ο, Ιστορική έδρα: Καστέλλιον,το & Αρκαλοχώριον, το) | 17.563 |
| ΔΗΜΟΤΙΚΗ ΕΝΟΤΗΤΑ ΑΡΚΑΛΟΧΩΡΙΟΥ | 10.476 |
| Κοινότητα Αρκαλοχωρίου | 4.822 |
| Αγία Σεμνή,η | 8 |
| Αρκαλοχώριον,το | 4.313 |
| Αρχοντικόν,το | 194 |
| Ζίντα,η | 116 |
| Μιλλιαρήσιον,το | 4 |
| Μουσουτά,η | 90 |
| Χουμέριον,το | 97 |
| Κοινότητα Γαρίπας | 516 |
| Γαρίπα,η | 350 |
| Δραπέτιον,το | 166 |
| Κοινότητα Δεματίου | 290 |
| Δεμάτιον,το | 268 |
| Κρασάς,ο | 22 |
| Κοινότητα Ινίου | 591 |
| Ίνιον,το | 358 |

| | |
|-----------------------------|-------|
| Μαχαιρά,η | 179 |
| Μοναστηράκιον,το | 54 |
| Κοινότητα Καραβάδου | 299 |
| Καραβάδος,ο | 299 |
| Κοινότητα Κασάνου | 471 |
| Αυλή,η | 259 |
| Κασάνος,ο | 212 |
| Κοινότητα Καστελλιανών | 558 |
| Άνω Καστελλιανά,τα | 153 |
| Κάτω Καστελλιανά,τα | 220 |
| Τσούτσουρος,ο | 93 |
| Φαβριανά,τα | 48 |
| Φίλιπποι,οι | 44 |
| Κοινότητα Λευκοχωρίου | 277 |
| Άνω Πουλιά,η | 49 |
| Καλόν Χωρίον,το | 32 |
| Κάτω Πουλιά,η | 35 |
| Λευκοχώριον,το | 155 |
| Χανδρού,η | 6 |
| Κοινότητα Νυπιδιτού | 548 |
| Νυπιδιτός,ο | 306 |
| Ρουσσοχώρια,τα | 242 |
| Κοινότητα Παναγίας | 454 |
| Παναγία,η | 454 |
| Κοινότητα Πανοράματος | 495 |
| Αμουργέλλαι,αι | 199 |
| Πανόραμα,το | 180 |
| Στίρονας,ο | 116 |
| Κοινότητα Παρτίρων | 388 |
| Μικρά Επισκοπή,η | 3 |
| Μπαδιά,η | 57 |
| Πάρτιρα,τα | 291 |
| Τουρλωτή,η | 37 |
| Κοινότητα Πατσιδερού | 247 |
| Πατσιδερος,ο | 247 |
| Κοινότητα Σκινιά | 520 |
| Βακιώται,οι | 14 |
| Λαγούτα,η | 50 |
| Σκινιάς,ο | 456 |
| ΔΗΜΟΤΙΚΗ ΕΝΟΤΗΤΑ ΘΡΑΨΑΝΟΥ | 2.334 |
| Κοινότητα Βόνης | 568 |
| Βόνη,η | 483 |
| Γαλατάς,ο | 85 |
| Κοινότητα Ζωφόρων | 367 |
| Ζωφόροι,οι | 367 |
| Κοινότητα Θραψανού | 1.261 |
| Θραψανόν,το | 1.261 |
| Κοινότητα Σαμπά | 138 |
| Μονή Αγκαράθου,η | 11 |
| Σαμπάς,ο | 127 |
| ΔΗΜΟΤΙΚΗ ΕΝΟΤΗΤΑ ΚΑΣΤΕΛΛΙΟΥ | 4.753 |

| | |
|-------------------------|-------|
| Κοινότητα Αμαριανού | 159 |
| Αμαριανόν,το | 159 |
| Κοινότητα Αποστόλων | 322 |
| Απόστολοι,οι | 322 |
| Κοινότητα Αρχαγγέλου | 262 |
| Αρχάγγελος,ο | 143 |
| Γαλεριανόν,το | 42 |
| Σκλαβεροχώριον,το | 77 |
| Κοινότητα Ασκών | 241 |
| Ασκοί,οι | 241 |
| Κοινότητα Γερακίου | 322 |
| Αρμάχα,η | 68 |
| Γεράκιον,το | 254 |
| Κοινότητα Ευαγγελισμού | 199 |
| Ευαγγελισμός,ο | 199 |
| Κοινότητα Καρουζανών | 87 |
| Άγνος,η | 3 |
| Άνω Καρουζανά,τα | 25 |
| Κάτω Καρουζανά,τα | 25 |
| Μπιτζαριανό,το | 34 |
| Κοινότητα Κασταμονίτσης | 439 |
| Κασταμονίτσα,η | 430 |
| Τοίχος,ο | 9 |
| Κοινότητα Καστελλίου | 1.491 |
| Καστέλλιον,το | 1.438 |
| Λαγός,ο | 53 |
| Κοινότητα Λιλιανού | 74 |
| Αγία Παρασκευή,η | 47 |
| Λιλιανόν,το | 27 |
| Κοινότητα Λυττού | 234 |
| Λυττός,η | 234 |
| Κοινότητα Μαθιάς | 167 |
| Μαθιά,η | 167 |
| Κοινότητα Πολυθέας | 369 |
| Πολυθέα,η | 357 |
| Τζίγκουνα,η | 12 |
| Κοινότητα Σμαρίου | 387 |
| Σμάριον,το | 387 |

ΠΑΡΑΡΤΗΜΑ Η

ΠΑΡΑΡΤΗΜΑ Η–ΤΗΛΕΦΩΝΙΚΟΣ ΚΑΤΑΛΟΓΟΣ ΦΟΡΕΩΝ ΚΑΙ ΥΠΗΡΕΣΙΩΝ ΣΕ ΕΠΙΠΕΔΟ ΔΗΜΟΥ
«ΜΙΝΩΑ ΠΕΔΙΑΔΑΣ»

Το παρόν προσαρτάται στο ΣΧΕΔΙΟ ΑΝΤΙΜΕΤΩΠΙΣΗΣ ΕΚΤΑΚΤΩΝ ΑΝΑΓΚΩΝ ΕΞ ΑΙΤΙΑΣ ΔΑΣΙΚΩΝ ΠΥΡΚΑΓΙΩΝ ΔΗΜΟΥ «ΜΙΝΩΑ ΠΕΔΙΑΔΑΣ» και αποτελεί αναπόσπαστο τμήμα του

Ακολουθως παρατίθεται ονομαστικός τηλεφωνικός κατάλογος όλων των φορέων και υπηρεσιών σε επίπεδο Δήμου «ΜΙΝΩΑ ΠΕΔΙΑΔΑΣ»

| ΙΔΙΟΤΗΤΑ – ΑΡΜΟΔΙΟΤΗΤΑ | ΟΝΟΜΑ | ΤΗΛΕΦΩΝΟ |
|--|------------------------|------------------------------|
| ΔΗΜΑΡΧΟΣ | ΦΡΑΓΚΑΚΗΣ ΕΜΜΑΝΟΥΗΛ | 2891340300,335 6977237700 |
| ΑΡΜΟΔΙΟΙ ΑΝΤΙΔΗΜΑΡΧΟΙ ΜΙΝΩΑ ΠΕΔΙΑΔΑΣ | | |
| ΑΝΤΙΔΗΜΑΡΧΟΣ ΠΟΛΙΤΙΚΗΣ ΠΡΟΣΤΑΣΙΑΣ | ΑΡΑΒΙΑΚΗΣ ΚΩΝΣΤΑΝΤΙΝΟΣ | 6979790005 |
| ΑΝΤΙΔΗΜΑΡΧΟΣ ΠΕΡΙΒΑΛΛΟΝΤΟΣ ΚΑΘΑΡΙΟΤΗΤΑΣ & ΠΡΑΣΙΝΟΥ | ΣΑΜΩΝΑΚΗΣ ΜΙΧΑΗΛ | 6979790008 |
| ΑΝΤΙΔΗΜΑΡΧΟΣ ΗΛΕΚΤΡΟΜΗΧΑΝΟΛΟΓΙΚΩΝ & ΑΡΔΕΥΣΗΣ | ΜΕΡΚΟΥΛΙΔΗΣ ΓΕΩΡΓΙΟΣ | 6979790002 |
| ΑΝΤΙΔΗΜΑΡΧΟΣ ΟΙΚΟΝΟΜΙΚΩΝ ΘΕΜΑΤΩΝ, ΨΗΦΙΑΚΟΥ ΜΕΤΑΣΧΗΜΑΤΙΣΜΟΥ ΚΑΙ ΤΟΠΙΚΗΣ ΑΝΑΠΤΥΞΗΣ | ΣΜΥΡΝΑΚΗΣ ΕΜΜΑΝΟΥΗΛ | 6944225612 |
| ΑΝΤΙΔΗΜΑΡΧΟΣ ΚΟΙΝΩΝΙΚΗΣ ΠΟΛΙΤΙΚΗΣ | ΔΡΑΜΟΥΝΤΑΝΗ ΟΛΓΑ | 6979790006 2891340316 |
| ΔΕΥΑ ΜΙΝΩΑ ΠΕΔΙΑΔΑΣ | | |
| ΠΡΟΕΔΡΟΣ | ΚΡΙΘΙΝΑΚΗΣ ΗΡΑΚΛΗΣ | 6955470201 |

| | | |
|--|--|---------------------------------|
| Δ/ΝΤΗΣ | ΦΡΑΓΚΑΚΗΣ ΝΙΚΟΣ ΚΙΝΗΤΟ | 6946105840 |
| ΑΥΤΟΤΕΛΕΣ ΤΜΗΜΑ ΠΕΡΙΒΑΛΛΟΝΤΟΣ ΚΑΘΑΡΙΟΤΗΤΑΣ Κ ΠΡΑΣΙΝΟΥ | | |
| ΥΠΕΥΘΥΝΟΣ | ΜΕΝΕΛΑΟΣ ΠΑΓΚΑΛΟΣ | 6948534807 |
| ΔΑΣΟΝΟΜΕΙΟΥ ΚΑΣΤΕΛΛΙΟΥ | | |
| ΠΡΟΙΣΤΑΜΕΝΗ | ΜΑΓΚΟΥΦΑΚΗ ΕΥΑΝΘΙΑ | 2891032650 6981041938 |
| ΑΝΑΠΛΗΡΩΤΗΣ ΠΡΟΙΣΤΑΜΕΝΟΣ | ΑΡΑΒΙΑΚΗΣ ΙΩΑΝΝΗΣ | 6972693503 |
| 133 ΣΜΗΝΑΡΧΙΑ ΜΑΧΗΣ | | |
| ΔΙΟΙΚΗΤΗΣ | | 2891035956 |
| ΥΠΕΥΘΥΝΟΣ ΠΟΛΙΤΙΚΗΣ ΠΡΟΣΤΑΣΙΑΣ | ΑΝΤΙΣΜΗΝΑΡΧΟΣ ΜΑΝΑΣΑΚΗΣ ΕΜΜΑΝΟΥΗΛ | 6983507114 |
| ΑΝΑΠΛΗΡΩΤΗΣ | ΖΑΓΓΟΓΙΑΝΝΗΣ | 6983519629 |
| ΑΣΤΥΝΟΜΙΚΟ ΤΜΗΜΑ ΜΙΝΩΑ ΠΕΔΙΑΔΑΣ | | |
| ΔΙΟΙΚΗΤΗΣ | ΑΣΤΥΝΟΜΟΣ Β' ΧΟΥΛΑΚΗ ΙΩΑΝΝΑ | 6932231558 |
| ΑΝΑΠΛΗΡΩΤΗΣ ΔΙΟΙΚΗΤΗΣ | ΥΠΑΣΤΥΝΟΜΟΣ Β ΣΤΑΥΡΑΚΑΚΗΣ ΕΥΑΓΓΕΛΟΣ | 6946717789, 28910 25042 |
| ΑΞΙΩΜΑΤΙΚΟΣ ΥΠΗΡΕΣΙΑΣ | ΑΣΤΥΝΟΜΙΚΟ ΤΜΗΜΑ ΜΙΝΩΑ ΠΕΔΙΑΔΑΣ | 28910 25047 |
| ΤΗΛΕΦΩΝΙΚΟ ΚΕΝΤΡΟ | ΑΣΤΥΝΟΜΙΚΟ ΤΜΗΜΑ ΜΙΝΩΑ ΠΕΔΙΑΔΑΣ | 28910 24500 FAX: 28910 24511 |

| ΓΡΑΦΕΙΟ ΔΗΜΑΡΧΟΥ | |
|---------------------------------------|--|
| ΜΠΙΤΖΑΡΑΚΗ ΚΑΛΛΙΟΠΗ | 2891340300 2891340335 Φαξ: 28910-29096 |
| ΓΡΑΦΕΙΟ ΠΟΛΙΤΙΚΗΣ ΠΡΟΣΤΑΣΙΑΣ | |
| ΓΙΑΛΙΑΔΑΚΗΣ ΚΩΝ/ΝΟΣ | 28913-40418 |
| ΤΕΧΝΙΚΗ ΥΠΗΡΕΣΙΑ | |
| ΔΑΓΚΩΝΑΚΗ ΖΑΧΑΡΕΝΙΑ | 28913-40406 6974043166 |
| ΛΙΟΝΤΑΚΗ ΣΟΦΙΑ | 28913-40401 |
| ΤΡΟΥΛΛΙΝΟΣ ΣΤΥΛΙΑΝΟΣ | 28913-40404 6977995965 |
| ΤΣΙΣΜΕΝΑΚΗΣ ΕΜΜΑΝΟΥΗΛ | 28913-40423 |
| ΑΥΤΟΤΕΛΕΣ ΓΡΑΦΕΙΟ ΚΑΘΑΡΙΟΤΗΤΑΣ | |
| ΜΕΝΕΛΑΟΣ ΠΑΓΚΑΛΟΣ | 2891500152 |
| ΓΡΑΦΕΙΟ ΠΡΟΓΡΑΜΜΑΤΙΣΜΟΥ | |
| ΓΙΑΚΟΥΜΑΚΗ ΟΥΡΑΝΙΑ | 2891340307 |
| ΜΠΕΛΕΝΙΩΤΗ ΜΑΡΙΑ | 2891340306 |
| ΚΑΛΑΘΑΚΗ ΜΑΡΙΑ | 2891340311 |
| ΟΙΚΟΝΟΜΙΚΗ ΥΠΗΡΕΣΙΑ | |
| Δ/ντης : ΤΑΜΙΩΛΑΚΗΣ ΑΡΙΣΤΟΤΕΛΗΣ | 2891340332 |
| ΑΘΑΝΑΣΑΚΗ ΕΛΕΥΘΕΡΙΑ | 2891340323 |
| ΚΥΡΙΑΚΑΚΗ ΑΝΝΑ | 2891340322 |
| ΒΛΑΧΟΣ ΔΗΜΗΤΡΙΟΣ | 2891340325 |
| ΜΑΥΡΟΦΟΡΑΚΗ ΦΡΟΣΩ | 2891340326 |
| ΚΑΚΟΥΛΑΝΤΩΝΑΚΗΣ ΚΩΝ/ΝΟΣ | 2891340329-330 |
| ΔΑΓΚΩΝΑΚΗ ΑΜΑΛΙΑ | 2891340328 |
| ΚΡΟΥΣΑΝΙΩΤΑΚΗ ΦΑΙΗ | 2891340328 |
| ΒΛΑΣΤΟΥ ΣΟΦΙΑ | 2891340345 |
| ΠΑΝΤΟΥΒΑΚΗ ΑΓΛΑΙΑ | 2891340329-330 |
| ΚΑΓΟΥΔΑΚΗ ΕΛΕΝΗ | 2891340329,330 |
| ΠΡΩΤΟΚΟΛΛΟ | |
| ΛΑΜΠΡΟΠΟΥΛΟΥ ΧΑΡΑ | 2891340313-340 |
| ΤΜΗΜΑ ΚΟΙΝΩΝΙΚΗΣ ΠΟΛΙΤΙΚΗΣ | |
| ΚΥΡΙΑΚΑΚΗΣ ΖΑΧΑΡΙΑΣ | 2891340331 |
| ΝΟΜΙΚΟΣ ΣΥΜΒΟΥΛΟΣ | |

ΠΑΡΑΡΤΗΜΑ Ι

ΠΑΡΑΡΤΗΜΑ Ι – ΟΧΗΜΑΤΑ – ΜΗΧΑΝΗΜΑΤΑ & ΧΩΡΟΙ ΚΑΤΑΦΥΓΗΣ ΚΑΙ ΧΩΡΟΙ ΚΑΤΑΥΛΙΣΜΩΝΔΗΜΟΥ «ΜΙΝΩΑ ΠΕΔΙΑΔΑΣ»

Όπως έχουν οριστεί και κοινοποιηθεί στην αρμόδια Υπηρεσία με το υπ. αρ.2925/06-04-2020 έγγραφο του Αρμόδιου Αντιδημάρχου, **κου Αραβιάκη Κωνσταντίνου**, Πρόεδρου του Τοπικού Συντονιστικού Οργάνου:

Πίνακας 1: Οχήματα / μηχανήματα Δήμου

| A/A | Αριθμός κυκλοφορίας | Μάρκα | Είδος οχήματος |
|-----|---------------------|-------------|--|
| 1 | KHY 9634 | FIAT | Λεωφορείο 30 θέσεων |
| 2 | KHI 5540 | MAN | Λεωφορείο 34 θέσεων |
| 3 | KHI 3762 | FORD | Λεωφορείο 13 θέσεων |
| 4 | KHI 2108 | MERCEDES | Φορτηγό όχημα |
| 5 | KHI 2107 | MERCEDES | Φορτηγό όχημα |
| 6 | KHI 2101 | MAN | Φορτηγό όχημα |
| 7 | KHH 3170 | MAN | Φορτηγό όχημα |
| 8 | KHH 4046 | MAN | Φορτηγό όχημα |
| 9 | ME 58692 | KOMATSU | Φορτωτής - εκσκαφέας 97HP |
| 10 | ME 73785 | CASE | Φορτωτής - εκσκαφέας 90HP |
| 11 | ME 113114 | CASE | Φορτωτής - εκσκαφέας 95HP |
| 12 | ME 58675 | KOMATSU | Ισοπεδωτής 140HP |
| 13 | 56063 | NEW HOLLAND | Ερπυστριοφόρο (γεωργικός ελκυστήρας - αγροτικό μηχανήμα) |
| 14 | ME 133802 | NISSAN | Καλαθοφόρο |

Πίνακας 2 : Στοιχεία χειριστών μηχανημάτων έργου / οδηγών

| A/A | Όνοματεπώνυμο | Ειδικότητα | Τηλέφωνο επικοινωνίας |
|-----|------------------------|-----------------------------|-----------------------|
| 1 | Πάγκαλος Μενέλαος | Χειριστής μηχανημάτων έργου | 6948534807 |
| 2 | Μοσχονησιώτης Νικόλαος | Χειριστής μηχανημάτων έργου | 6944964606 |
| 3 | Κύρκου Γεώργιος | Χειριστής μηχανημάτων έργου | 6981835758 |
| 4 | Πεδιαδιτάκης Κων/νος | Οδηγός | 6973499269 |
| 5 | Κλεισαρχάκης Γεώργιος | Οδηγός | 6972423495 |
| 6 | Μιγαδάκης Γεώργιος | Οδηγός | 6986487380 |
| 7 | Μπορμπαντωνάκης Μιχαήλ | Οδηγός | 6977283355 |
| 8 | Σπανάκης Κων/νος | Οδηγός | 6974456104 |

| Πίνακας 3: Χώροι καταφυγής και καταυλισμών και στοιχεία υπεύθυνων- διοίκησης των καταυλισμών. Χώροι στέγασης και χώροι παροχής Α βοηθειών | | | | | | |
|--|-----------------|--|---|---|--|---|
| Α/Α | ΟΙΚΙΣΜΟΙ | ΧΩΡΟΙ ΚΑΤΑΦΥΓΗΣ | ΧΩΡΟΙ ΚΑΤΑΥΛΙΣΜΩΝ | ΥΠΕΥΘΥΝΟΣ ΔΙΟΙΚΗΣΗΣ ΚΑΤΑΥΛΙΣΜΟΥ | ΧΩΡΟΙ ΣΤΕΓΑΣΗΣ | ΧΩΡΟΙ ΠΑΡΟΧΗΣ Α ΒΟΗΘΕΙΩΝ |
| 1 | ΑΡΚΑΛΟΧΩΡΙΟΥ | 1)ΠΛΑΤΕΙΑ ΕΛΕΥΘΕΡΙΑΣ. 2)ΠΑΡΚΙΝΓΚ ΟΠΙΣΘΕΝ ΙΑΤΡΙΚΟΥ ΚΕΝΤΡΟΥ ΑΡΚΑΛΟΧΩΡΙΟΥ. 3) ΟΙΚΟΠΕΔΟ ΔΥΤΙΚΑ ΓΥΜΝΑΣΙΟΥ | 1)ΝΕΟ ΔΗΜΟΤΙΚΟ ΓΗΠΕΔΟ 2)ΔΗΜΟΤΙΚΟ ΚΟΛΥΜΒΗΤΗΡΙΟ 3)ΓΥΜΝΑΣΙΟ ΑΡΚΑΛΟΧΩΡΙΟΥ 4)ΛΥΚΕΙΟ ΑΡΚΑΛΟΧΩΡΙΟΥ 5)ΠΡΟΑΥΛΙΟΣ ΕΚΘΕΣΙΑΚΟ ΚΕΝΤΡΟ ΑΡΚΑΛΟΧΩΡΙΟΥ | ΚΕΓΚΕΡΟΓΛΟΥ ΧΡΥΣΟΥΛΑ Τηλ: 6997815751 | 1)ΚΛΕΙΣΤΟ ΓΗΠΕΔΟ ΜΠΑΣΚΕΤ 2) ΕΚΘΕΣΙΑΚΟ ΚΕΝΤΡΟ ΑΡΚΑΛΟΧΩΡΙΟΥ | ΚΕΝΤΡΟ ΥΓΕΙΑΣ ΑΡΚΑΛΟΧΩΡΙΟΥ |
| 2 | ΚΑΣΤΕΛΛΙ | 1)ΠΛΑΤΕΙΑ ΜΕΪΝΤΑΝΙ 2)ΠΛΑΤΕΙΑ ΣΑΛΑΣ 3)ΠΡΟΑΥΛΙΟΣ ΧΩΡΟΣ ΓΥΜΝΑΣΙΟΥ- ΛΥΚΕΙΟΥ | 1)ΠΡΟΑΥΛΙΟΣ ΧΩΡΟΣ ΓΥΜΝΑΣΙΟΥ- ΛΥΚΕΙΟΥ - ΔΗΜΟΤΙΚΟΥ 2) ΠΛΑΤΕΙΑ ΣΑΛΑΣ 3)ΓΗΠΕΔΟ ΔΩΡΙΑΙΑ | ΣΚΟΥΛΟΥΔΗ ΜΑΡΙΑ Τηλ: 6972214009 | | ΚΕΝΤΡΟ ΥΓΕΙΑΣ ΚΑΣΤΕΛΙΟΥ |
| 3 | ΘΡΑΨΑΝΟΥ | 1)ΚΕΝΤΡΙΚΗ ΠΛΑΤΕΙΑ 2)ΠΡΟΑΥΛΙΟΣ ΧΩΡΟΣ ΔΗΜΟΤΙΚΟΥ ΣΧΟΛΕΙΟΥ | 1))ΠΡΟΑΥΛΙΟΣ ΧΩΡΟΣ ΔΗΜΟΤΙΚΟΥ ΣΧΟΛΕΙΟΥ 2)ΥΠΑΙΘΡΙΟ ΠΑΡΚΙΝΓΚ ΓΗΠΕΔΑΚΙΑ | ΜΕΛΑΔΑΚΗΣ ΝΙΚΟΛΑΟΣ Τηλ: 6932268226 | ΚΛΕΙΣΤΟ ΓΥΜΝΑΣΤΗΡΙΟ | ΑΓΡΟΤΙΚΟ ΙΑΤΡΕΙΟ ΘΡΑΨΑΝΟΥ |
| 4 | ΑΥΛΗ | 1)ΓΗΠΕΔΟ ΠΟΔΟΣΦΑΙΡΟΥ | 1)ΓΗΠΕΔΟ ΠΟΔΟΣΦΑΙΡΟΥ | ΦΑΚΟΥΡΑΚΗΣ ΝΙΚΟΛΑΟΣ Τηλ:6971542408 | | ΑΓΡΟΤΙΚΟ ΙΑΤΡΕΙΟ ΑΥΛΗΣ |
| 5 | ΑΠΟΣΤΟΛΩΝ | 1) ΥΠΑΙΘΡΙΟ ΔΗΜΟΤΙΚΟ ΘΕΑΤΡΟ 2)ΠΡΟΑΥΛΙΟΣ ΧΩΡΟΣ ΕΚΚΛΗΣΙΑ ΑΓΙΑΣ ΤΡΙΑΔΑΣ | 1) ΥΠΑΙΘΡΙΟ ΔΗΜΟΤΙΚΟ ΘΕΑΤΡΟ | ΚΟΥΜΠΕΝΑΚΗΣ ΓΕΩΡΓΙΟΣ Τηλ:6977838787 | | ΑΙΘΟΥΣΑ ΠΟΛΙΤΙΣΤΙΚΟΥ ΣΥΛΛΟΓΟΥ ΑΠΟΣΤΟΛΩΝ |
| 6 | ΒΟΝΗΣ | 1)ΠΡΟΑΥΛΙΟΣ ΧΩΡΟΣ ΠΑΙΔΙΚΟΥ ΣΤΑΘΜΟΥ 2) ΠΡΟΑΥΛΙΟΣ ΧΩΡΟΣ ΑΓΙΟΥ ΠΑΝΤΕΛΗΜΩΝΑ | 1)ΔΗΜΟΤΙΚΟ ΠΑΡΚΙΝΓΚ 2)ΠΡΟΑΥΛΙΟΣ ΧΩΡΟΣ ΠΑΙΔΙΚΟΥ ΣΤΑΘΜΟΥ | ΣΤΕΦΑΝΑΚΗΣ ΜΙΧΑΛΗΣ Τηλ:6974072635 | | ΙΑΤΡΕΙΟ ΒΟΝΗΣ |

| Πίνακας 3: Χώροι καταφυγής και καταυλισμών και στοιχεία υπεύθυνων- διοίκησης των καταυλισμών. Χώροι στέγασης και χώροι παροχής Α βοηθειών | | | | | | |
|---|------------------|--|---|--|----------------|--|
| Α/Α | ΟΙΚΙΣΜΟΙ | ΧΩΡΟΙ ΚΑΤΑΦΥΓΗΣ | ΧΩΡΟΙ ΚΑΤΑΥΛΙΣΜΩΝ | ΥΠΕΥΘΥΝΟΣ ΔΙΟΙΚΗΣΗΣ ΚΑΤΑΥΛΙΣΜΟΥ | ΧΩΡΟΙ ΣΤΕΓΑΣΗΣ | ΧΩΡΟΙ ΠΑΡΟΧΗΣ Α ΒΟΗΘΕΙΩΝ |
| 7 | ΓΑΡΙΠΑΣ | 1)ΠΛΑΤΕΙΑ ΑΓΙΑ ΑΙΚΑΤΕΡΙΝΗΣ 2)ΠΡΟΥΛΙΟΣ ΧΩΡΟΣ ΠΑΛΙΟΥ ΔΗΜΟΤΙΚΟΥ | 1)ΠΡΟΥΛΙΟΣ ΧΩΡΟΣ ΠΑΛΙΟΥ ΔΗΜΟΤΙΚΟΥ 2)ΓΗΠΕΔΟ ΓΑΡΙΠΑΣ | ΒΑΣΙΛΑΚΗΣ ΝΙΚΟΛΑΟΣ Τηλ :6974482740 | | ΑΙΘΟΥΣΑ ΠΟΛΙΤΙΣΤΙΚΟΥ ΣΥΛΛΟΓΟΥ ΓΑΡΙΠΑΣ |
| 8 | ΓΕΡΑΚΙΟΥ | 1)ΠΛΑΤΕΙΑ ΧΩΡΙΟΥ 2) ΕΚΚΛΗΣΙΑ ΑΓΙΑΣ ΠΑΡΑΣΚΕΥΗΣ | 1)ΕΚΚΛΗΣΙΑ ΑΓΙΑΣ ΠΑΡΑΣΚΕΥΗΣ | ΓΚΙΑΟΥΡΑΚΗΣ ΝΙΚΟΛΑΟΣ Τηλ:6944206580 | | ΑΙΘΟΥΣΑ ΠΟΛΙΤΙΣΤΙΚΟΥ ΣΥΛΛΟΓΟΥ ΓΑΡΙΠΑΣ |
| 9 | ΕΥΑΓΓΕΛΙΣΜΟΣ | 1)ΠΡΟΥΛΕΙΟΣ ΧΩΡΟΣ ΕΚΚΛΗΣΙΑΣ | 1)ΥΠΑΙΘΡΙΟΣ ΧΩΡΟΣ ΣΥΝΑΙΤΕΡΙΣΤΙΚΟΥ ΕΛΑΙΟΤΡΕΙΒΙΟΥ | ΑΝΔΡΕΑΔΑΚΗΣ ΜΗΝΑΣ Τηλ:6944811821 | | ΑΙΘΟΥΣΑ ΔΗΜΟΤΙΚΟΥ ΣΧΟΛΕΙΟΥ |
| 10 | ΖΩΦΟΡΩΝ | 1)ΠΛΑΤΕΙΑ ΕΚΚΛΗΣΙΑΣ 2) ΠΡΟΥΛΙΟ ΧΩΡΟΣ ΣΧΟΛΕΙΟΥ | 1)ΔΗΜΟΤΙΚΟ ΠΑΡΚΙΝΓΚ ΟΠΙΣΘΕΝ ΣΧΟΛΕΙΟΥ | ΤΣΙΚΑΛΑΚΗΣ ΝΙΚΟΛΑΟΣ Τηλ:6972884970 | | ΚΟΙΝΟΤΙΚΟ ΚΑΤΑΣΤΗΜΑ |
| 11 | ΙΝΙΟΥ | 1)ΠΡΟΥΛΙΟΣ ΧΩΡΟΣ ΚΟΙΝΟΤΙΚΟΥ ΚΑΤΑΣΤΗΜΑΤΟΣ 2)ΠΑΛΙΟ ΓΗΠΕΔΟ | 1)ΠΑΛΙΟ ΓΗΠΕΔΟ | ΚΟΚΟΛΑΚΗΣ ΝΕΚΤΑΡΙΟΣ Τηλ:6973665885 | | ΑΙΘΟΥΣΑ ΚΟΙΝΟΤΙΚΟΥ ΚΑΤΑΣΤΗΜΑΤΟΣ |
| 12 | ΚΑΣΣΑΝΩΝ | 1)ΠΡΟΥΛΙΟΣ ΧΩΡΟΣ ΔΗΜΟΤΙΚΟΥ ΣΧΟΛΕΙΟΥ | 1)ΠΡΟΥΛΙΟΣ ΧΩΡΟΣ ΔΗΜΟΤΙΚΟΥ ΣΧΟΛΕΙΟΥ | ΦΑΚΟΥΡΑΚΗΣ ΝΙΚΟΛΑΟΣ Τηλ:6971542408 | | ΑΓΡΟΤΙΚΟ ΙΑΤΡΕΙΟ ΚΑΣΣΑΝΩΝ |
| 13 | ΚΑΣΤΑΜΟΝΙΤΣΑΣ | 1)ΠΛΑΤΕΙΑ ΑΓΙΑΣ ΚΥΡΙΑΚΗΣ 2)ΠΡΟΥΛΙΟΣ ΧΩΡΟΣ ΔΗΜΟΤΙΚΟΥ ΣΧΟΛΕΙΟΥ | 1)ΑΛΣΥΛΙΟ ΠΡΟΣΚΟΠΩΝ | ΤΣΑΠΑΚΗΣ ΝΙΚΟΛΑΟΣ Τηλ:6970252040 | | ΑΙΘΟΥΣΑ ΠΑΛΙΟΥ ΔΗΜΟΤΙΚΟΥ |
| 14 | ΚΑΤΩ ΚΑΣΤΕΛΛΙΑΝΑ | 1)ΠΡΟΥΛΙΟΣ ΧΩΡΟΣ ΔΗΜΟΤΙΚΟΥ ΣΧΟΛΕΙΟΥ 2)ΠΛΑΤΕΙΑ ΚΑΤΩ ΚΑΣΤΕΛΛΙΑΝΩΝ | 1)ΠΡΟΥΛΙΟΣ ΧΩΡΟΣ ΔΗΜΟΤΙΚΟΥ ΣΧΟΛΕΙΟΥ | ΠΕΥΚΙΑΝΑΚΗΣ ΜΑΝΟΛΗΣ Τηλ:6978712565 | | ΑΙΘΟΥΣΑ ΠΟΛΙΤΙΣΤΙΚΟΥ ΣΥΛΛΟΓΟΥ ΚΑΣΤΕΛΛΙΑΝΩΝ |

| Πίνακας 3: Χώροι καταφυγής και καταυλισμών και στοιχεία υπεύθυνων- διοίκησης των καταυλισμών. Χώροι στέγασης και χώροι παροχής Α βοηθειών | | | | | | |
|--|-----------------|---|--|--|-----------------------|---------------------------------|
| Α/Α | ΟΙΚΙΣΜΟΙ | ΧΩΡΟΙ ΚΑΤΑΦΥΓΗΣ | ΧΩΡΟΙ ΚΑΤΑΥΛΙΣΜΩΝ | ΥΠΕΥΘΥΝΟΣ ΔΙΟΙΚΗΣΗΣ ΚΑΤΑΥΛΙΣΜΟΥ | ΧΩΡΟΙ ΣΤΕΓΑΣΗΣ | ΧΩΡΟΙ ΠΑΡΟΧΗΣ Α ΒΟΗΘΕΙΩΝ |
| 15 | ΛΥΤΤΟΣ | 1)ΠΡΟΑΥΛΙΟΣ ΧΩΡΟΣ ΔΗΜΟΤΙΚΟΥ ΣΧΟΛΕΙΟΥ | 1)ΠΡΟΑΥΛΙΟΣ ΧΩΡΟΣ ΔΗΜΟΤΙΚΟΥ ΣΧΟΛΕΙΟΥ | ΑΠΟΣΤΟΛΑΚΗΣ ΧΑΡΑΛΑΜΠΟΣ Τηλ:6976090802 | | ΑΙΘΟΥΣΑ ΑΓΡΟΤΙΚΟΥ ΙΑΤΡΕΙΟΥ |
| 16 | ΝΙΠΙΔΙΤΟΣ | 1)ΠΡΟΑΥΛΙΟΣ ΧΩΡΟΣ ΣΧΟΛΕΙΟΥ 2)ΚΕΝΤΡΙΚΗ ΠΛΑΤΕΙΑ | 1)ΠΡΟΑΥΛΙΟΣ ΧΩΡΟΣ ΣΧΟΛΕΙΟΥ 2)ΠΡΟΑΥΛΕΙΟΣ ΧΩΡΟΣ ΕΚΚΛΗΣΙΑ ΑΓΙΟΣ ΘΕΟΔΩΡΟΣ | ΧΑΤΖΙΔΑΚΗΣ ΜΑΝΟΛΗΣ Τηλ:6944977469 | | ΑΓΡΟΤΙΚΟ ΙΑΤΡΕΙΟ ΝΙΠΙΔΙΤΟΥ |
| 17 | ΠΑΝΑΓΙΑΣ | 1)ΠΡΑΥΛΙΟΣ ΧΩΡΟΣ ΔΗΜΟΤΙΚΟΥ ΣΧΟΛΕΙΟΥ 2)ΠΛΑΤΕΙΑ ΠΑΠΑΧΑΡΙΛΑΟΥ | 1)ΠΡΑΥΛΙΟΣ ΧΩΡΟΣ ΔΗΜΟΤΙΚΟΥ ΣΧΟΛΕΙΟΥ 2)ΠΛΑΤΕΙΑ ΠΑΠΑΧΑΡΙΛΑΟΥ | ΚΡΙΤΣΩΤΑΚΗΣ ΓΕΩΡΓΙΟΣ Τηλ:6981877865 | | ΑΓΡΟΤΙΚΟ ΙΑΤΡΕΙΟ ΠΑΝΑΓΙΑΣ |
| 18 | ΠΑΡΤΙΡΩΝ | 1)ΠΛΑΤΕΙΑ ΣΧΟΛΕΙΟΥ | 1)ΠΛΑΤΕΙΑ ΣΧΟΛΕΙΟΥ | ΜΠΑΤΣΑΝΑΚΑΚΗΣ ΝΙΚΟΛΑΟΣ Τηλ:6974125876 | | ΚΟΙΝΟΤΙΚΟ ΚΑΤΑΣΤΗΜΑ |
| 19 | ΠΟΛΥΘΕΑΣ | 1)ΚΕΝΤΡΙΚΗ ΠΛΑΤΕΙΑ 2)ΠΛΑΤΕΙΑ ΒΟΡΕΙΑ ΤΟΥ ΧΩΡΙΟΥ | 2)ΥΠΑΙΘΡΙΟΣ ΧΩΡΟΣ ΠΡΙΝ ΤΑ ΠΑΛΙΑ ΔΗΜΟΤΙΚΑ ΣΦΑΓΕΙΑ | ΤΡΙΒΥΖΑΚΗΣ ΓΙΩΡΓΟΣ Τηλ :6974409861 | | ΑΙΘΟΥΣΑ ΕΚΚΛΗΣΙΑΣ |
| 20 | ΣΚΙΝΙΑ | 1)ΠΛΑΤΕΙΑ ΚΑΤΩ ΓΕΙΤΟΝΙΑΣ 2)ΠΛΑΤΕΙΑ ΠΑΛΙΟΥ ΕΛΑΙΟΥΡΓΕΙΟΥ | 1)ΠΡΟΑΥΛΙΟΣ ΧΩΡΟΣ ΔΗΜΟΤΙΚΟΥ ΣΧΟΛΕΙΟΥ | ΖΑΜΠΟΥΛΑΚΗΣ ΝΙΚΗΤΑΣ Τηλ:6944556131 | | ΑΓΡΟΤΙΚΟ ΙΑΤΡΕΙΟ ΣΚΙΝΙΑ |
| 21 | ΣΜΑΡΙΟΥ | 1)ΠΛΑΤΕΙΑ ΧΩΡΙΟΥ 2) ΠΛΑΤΕΙΑ ΑΓΙΟΥ ΙΩΑΝΝΗ | 1)ΠΛΑΤΕΙΑ ΧΩΡΙΟΥ | ΜΗΛΛΑΘΙΑΝΑΚΗΣ ΔΗΜΗΤΡΙΟΣ Τηλ: 6946251490 | | ΑΙΘΟΥΣΑ ΠΑΛΙΟΥ ΔΗΜΟΤΙΚΟΥ |
| 22 | ΣΤΙΡΟΝΑΣ | 1)ΠΡΟΑΥΛΕΙΟΣ ΧΩΡΟΣ ΣΧΟΛΕΙΟ 2)ΔΗΜΟΤΙΚΟ ΣΚΟΠΕΥΤΗΡΙΟ | 1)ΠΡΟΑΥΛΕΙΟΣ ΧΩΡΟΣ ΣΧΟΛΕΙΟ 2)ΔΗΜΟΤΙΚΟ ΣΚΟΠΕΥΤΗΡΙΟ | ΣΥΣΜΑΝΙΔΗΣ ΠΡΟΔΡΟΜΟΣ Τηλ: 6945705596 | | ΑΙΘΟΥΣΑ ΔΗΜΟΤΙΚΟΥ ΣΧΟΛΕΙΟΥ |